AHORA 40 BECAS PARA COSTEAR SUS ESTUDIOS!!!
INFORMESE EN SUS TIENDAS AMIGAS
Manaco

PRESENCIA

MATUTINO FUNDADO EL 28 DE MARZO DE 1952
AÑO XXII-N° 5.673-LA PAZ, BOLIVIA, MIERCOLES 20 DE MARZO DE 1974-12 PAGINAS-$b. 2.00

AHORA 40 BECAS PARA COSTEAR SUS ESTUDIOS!!!
INFORMESE EN SUS TIENDAS AMIGAS
Manaco

Presidente regresó optimista sobre reintegración marítima

...el Presidente Pinochet ...a expresado su mejor ...isposición para buscar una ...olución a los problemas ...editerráneales (entre Bolivia ...hile), considerando que el ...oblema fundamental de ...ellos es la reintegración ...arítima. El ha mostrado la ...ejor disposición y ojalá que ...l futuro no muy lejano, po...an solucionar este pro...ema dando pasos positivos".

...sta frase, pronunciada ...n respuesta de descender del ...vión del LAB que lo había ...evado desde Sao Paulo, el ...anciller Hugo Banzer se...aló posibilidad de que Boli...ia y Chile reanuden las ...laciones diplomáticas in...errumpidas hace doce años, a ...ausa de la desviación de las ...guas del río Lauca, y se ...egue a una solución para la ...diterraneidad boliviana, ...ue pronto cumplirá un siglo. ...l Presidente, al recalcar que ...e encontrons con el presi...ente de la Junta Militar de ...olivia no luvieron carácter ...ecretista dijo que con ellos, ...ubo una buena disposición que ...ue en ambos presidentes", ...stado expedito el camino ...ara el diálogo entre las dos ...aciones. "Ojalá -agregó ...ste, hablando desde uno ...e los balcones del Palacio de ...obierno ante una con...entración que le daba la ...ienvenida- que esa buena ...isposición (la de Pinochet), ...ea seguramente trasunta la ...isposición del pueblo ...ue materializee pronto ...os bolivianos tengamos la ...ierra de recuperar lo per...ido".

El Presidente, tanto en El ...lto donde hizo declaraciones ...n periodistas, como ante la ...ultitud que se reunió en ...a Paz Murillo, recalcó que ...l Gral. Pinochet había ...anifestado "vivo interés" por ...a solución a la demanda ...arítima boliviana. En El ...lto preguntado si era op...rtuno abordar la posibilidad de ...ue pronto Bolivia pueda ...ontar una salida al mar, ...espondió "que ser oportuno, y ojalá que ese op...rtuno se haga una reali...ad".

Los encuentros con el ...residente de Chile, realizados ...ayer en la presencia de ...ellos de Brasilia para la ...sunción del Gral. Ernesto ...eisel como Primer Man...atario de Brasil, fueron cali...icados por el Jefe de Estado ...olviano como positivos.

Dijo luego que si -dijo ...l referirse a una pregunta en ...l sentido- "...Hace muchos ...ños que no se tiene ninguna ...ntrevista; están cerrados los ...aminos por la ruptura de relaciones. Este contacto con el presidente Pinochet y el canciller chileno es un hecho positivo, porque dialogando es como se entiende la gente y a lo mejor por la vía del diálogo podemos conseguir nuestros objetivos".

A continuación ofrecemos una versión textual de los discursos pronunciados anoche por el Presidente:

EN EL ALTO

Luego de formular declaraciones a los periodistas, el Presidente se dirigió a la multitud que se había congregado en el aeropuerto para recibirle:

"Regresamos -dijo- de un país que se cobija bajo una bandera única, de un país que, repito por el orden y el progreso hace gala de ese orden y de ese progreso. Venimos de un país realmente amigo, donde hemos sido objeto de múltiples atenciones. Allí nos han expresado el sentimiento de ese pueblo hacia el nuestro. Pero, sin embargo de todas aquellas manifestaciones de aprecio, quisiera decirles a todos los hermanos bolivianos, en particular a mis queridos hermanos campesinos que no ha habido un instante en que dejé de pensar en ellos, un instante en que dejé a un lado la presencia de cada uno...

En este viaje, que obedecía fundamentalmente a una invitación del Gobierno brasileño, hemos aprovechado de esta magnífica oportunidad para nuevamente tomar contacto con otros Presidentes. Tengo el privilegio de haber dialogado a nombre de Bolivia hasta hoy día, en lo que va de mi gestión, con nueve Presidentes y creo que la imagen del país, como fruto de ese diálogo, ha ido cambiando y se cree en otras partes que Bolivia, bajo el imperio de la ley, del orden, del trabajo, del respeto a la autoridad, pronto pueda salir del subdesarrollo. Tenemos las mejores condiciones para lograr las metas que el pueblo se ha fijado; sólo necesitamos tomar el ejemplo de algunos países que han comprendido que sólo bajo el imperio de la ley, el orden y el trabajo es posible desarrollarse.

Vivamente emocionado por esta manifestación que se nos brinda a nuestro retorno, deseamos agradecerles a todos los presentes, en particular al señor Canciller de la República que nos ha sustituido con toda dignidad. A todo el pueblo congregado acá, nuestras más sinceras

(Pasa a la página 7)

DESCENSO DEL AVION.- En medio de severas medidas de seguridad, arribó ayer a La Paz el Presidente de la República, Gral. DAEM Hugo Banzer Suárez. En la fotografía se lo observa en instantes en que la banda del Regimiento Tarapacá ejecuta los acordes del Himno Nacional. El Presidente está acompañado por su esposa, el Ministro Gral. Alberto Guzmán Soriano y su colega el Ing. Roberto Capriles acompañados por sus respectivas esposas.

Reservistas son llamados a filas por Ejército chileno

SANTIAGO DE CHILE, 19 (AP) - El ejército llamó hoy a nuevos contingentes de reservistas en el mayor adiestramiento militar de tiempos de paz en Chile.

La subsecretaría de defensa convocó a los reservistas de los años 1939 a 1953. Igual que en llamamientos anteriores, ni el ejército ni las otras ramas castrenses explicaron la medida, pero fuentes de gobierno dijeron que los llamados obedecen a razones exclusivamente internas y no a la existencia de algún problema internacional.

Muchos de los reservistas llamados expresaron preocupación en telefonemas a las radioemisoras y diarios por la convocatoria de hoy. Frente a esa preocupación, el Ministerio de Defensa explicó que deberán presentarse sólo a medida que sean citados en listas que darán a conocer expresamente las unidades castrenses donde están inscriptos.

Rumores de presuntas concentraciones de tropas chilenas en las fronteras con BOLIVIA y Perú fueron rechazados esta semana por el comandante en jefe de la primera división del ejército en esa zona, general Rolando Garay.

Todos los rumores sobre presuntas dificultades con países vecinos son infundados, declaró el militar. Las relaciones con Perú y BOLIVIA son cordiales y no existen elementos que puedan considerarse como enemistosos.

Atribuyó la propalación de esos rumores al comunismo internacional para crear problemas dentro de Chile e intranquilidad con los vecinos en vista de la imposibilidad de ganar terreno en otros países.

Otras fuentes explicaron que debido al levantamiento militar que derrocó hace seis meses al gobierno de Salvador Allende, el personal de las fuerzas armadas se ha visto enfrentado a una creciente labor de orden interno y administrativo.

Soldados armados patrullan las ciudades de Chile todas las noches para vigilar el cumplimiento del toque de queda desde entonces. Al mismo tiempo, agregaron las fuentes, se ha duplicado y triplicado el trabajo administrativo en las oficinas militares y se ha cedido personal militar a ministerios y otras repartic iones fiscales para otras tareas.

Chile está regido desde septiembre pasado por el primer gobierno militar de su historia en más de 40 años.

La armada inició en octubre pasado una serie de llamados a los reservistas de infantería de marina. En febrero de este año llamó a los licenciados en 1968. Al mismo tiempo emprendió cursos rápidos e intensos para preparar oficiales de marina.

Recientemente Gran Bretaña anunció la suspensión, pendiente de un nuevo estudio, de la entrega a la armada chilena de dos fragatas y dos submarinos cuya construcción se inició hace seis años. La medida fue adoptada por el nuevo gobierno laborista británico.

La fuerza aérea llamó a cuartel a parte de sus reservas de 1970 a 1972 a fines del año pasado. Recientemente adquirió seis aviones de caza británicos Hawker Hunter luego de perder a dos del mismo tipo en un accidente aéreo.

Carabineros, principal cuerpo policial del país, llamó este año a concurso para aumentar también sus contingentes.

El llamado de hoy incluye tanto a quienes hicieron efectivamente servicio militar como aquellos que por una u otra razón fueron licenciados sin cumplir entrenamiento.

La segunda zona naval, con base en Talcahuano, a 500 kilómetros al sur, anunció hace diez días que someterá a consejo militar a los reservistas que, llamados, no se han presentado en los plazos correspondientes.

Un vocero de la marina dijo que de 1.400 reservistas que debían haberse presentado este mes en esa base sólo lo habían hecho 300.

En reuniones con Banzer

Pinochet dice que se acordó no tocar problema marítimo

SANTIAGO DE CHILE, 19 (AP) - El Presidente de la Junta Militar, general Augusto Pinochet, dijo hoy que durante su encuentro con el Presidente de BOLIVIA, Hugo Banzer, en Brasil llegamos a un acuerdo: No tocar el problema marítimo, y de abrir ampliamente la puerta al diálogo franco que permita conversar en el futuro.

Pinochet, en declaraciones durante una rueda de prensa esta tarde, afirmó que la conversación con Banzer se realizó por casualidad en una residencia de Brasilia donde ambos habían sido invitados, el 15 de marzo día de la ceremonia de transmisión del mando.

Afirmó que hubo un primer contacto el día anterior en el palacio de gobierno de Brasilia donde entre él y Banzer se produjo un intercambio protocolar mientras esperaban ser recibidos por el Presidente brasileño saliente, Emilio Garrastazú Médici.

Pinochet afirmó que esos fueron los únicos contactos con Banzer porque después no hubo otra oportunidad.

El presidente de la junta contó a los periodistas que durante una conversación con el nuevo presidente brasileño, Ernesto Geisel, éste mostró interés por conocer el estado de las relaciones entre nuestro país y BOLIVIA.

A este respecto informé al general Geisel sobre las conversaciones sostenidas con el general Banzer, expresándole que sólo se había tratado de una apertura al diálogo, dijo Pinochet.

Sobre Banzer dijo que es un hombre muy patriota, de buenas ideas y bien predispuesto. Quedamos con las puertas abiertas para el diálogo futuro.

Posiblemente Banzer y Pinochet vuelvan a reunirse en mayo próximo, cuando el gobernante chileno viaje al Paraguay, en un esfuerzo formal para restablecer relaciones diplomáticas, interrumpidas hace 12 años por un conflicto limítrofe.

Pinochet declaró que en su primer viaje al exterior como gobernante "he ido anotando muchas cosas que me han permitido aclarar puntos de vista, afirmar ideas y borrar algunas cosas".

Agregó que volvía muy optimista con grandes esperanzas en el país, en el pueblo.

Dijo que estaba satisfecho con el trato que le dió la prensa brasileña durante su permanencia en ese país pero se quejó por unas fotografías tomadas cuando comulgaba en una iglesia de Río de Janeiro.

Se trataba de algo personal e íntimo que no estaba destinado a su divulgación masiva, expresó.

El general Augusto Pinochet declaró que su reciente entrevista con otros tres mandatarios sudamericanos fue de provecho, de gran fraternidad americana y de futuras proyecciones.

Pinochet no aclaró los alcances de su pronóstico de futuras proyecciones, pero en una declaración en Brasil indicó que la unidad de pensamiento en muchos problemas era alentadora.

Elogió al Presidente saliente del Brasil, general Emilio Garrastazú Médici y a Geisel, como conductores muy bien predispuestos, que están preparados para gobernar. Es gente que ha estado estudiando los problemas de su país.

Dijo que los militares chilenos, en cambio, llevamos sólo seis meses (en el poder). Nos estamos adoctrinando y actuando recién. Los brasileños están pensando en una sola atmósfera, en un solo ambiente de unidad, lo cual tiene que dar un rendimiento mucho mayor que un equipo que llega a acondicionarse recién, como ocurrió en Chile.

Serán aceleradas negociaciones de gas con el Brasil

SAO PAULO, 19 (AP) - El Presidente boliviano, general Hugo Banzer, dijo hoy que espera que una misión brasileña viaje pronto a su país para negociar un acuerdo definitivo sobre las ventas de gas boliviano al Brasil.

Este se basaría en el acuerdo preliminar alcanzado el año pasado en Brasilia.

En una conferencia de prensa en el aeropuerto local, donde hizo una breve escala para almorzar, en viaje a La Paz, Banzer dijo también que espera que el presidente general Ernesto Geisel asista a la firma del acuerdo.

Dijo que los dos países han demostrado interés en seguir adelante con las negociaciones.

Brasil y BOLIVIA han acordado una transacción que involucra 240 millones de pies cúbicos de gas boliviano a Brasil, y la construcción de un complejo industrial en el sur de BOLIVIA con asistencia brasileña.

Sobre el posible restablecimiento de relaciones diplomáticas con Chile, Banzer dijo que ello es posible si resolvemos problemas fundamentales de los dos países. Dijo que el problema boliviano es la obtención de una salida al Océano Pacífico.

Refiriéndose al apoyo boliviano al bloqueo a Cuba, dijo que BOLIVIA ha sido afectada por la política cubana debido a la presencia de ¡Ernesto! Che Guevara y otros agentes comunistas quienes mostraron claramente la intervención cubana en los asuntos internos de BOLIVIA.

Dijo que mientras esa intervención no desaparezca totalmente, mantendremos nuestra posición actual.

Se reinicia el traslado de petróleo árabe a los EE.UU.

WASHINGTON, MAR. 19 (AP).- Buques petroleros norteamericanos comenzaron a regresar a los puertos del Golfo Pérsico, dispuestos a cargar los primeros embarques de petróleo árabe, desde el levantamiento del embargo impuesto a las exportaciones destinadas a los Estados Unidos.

Mientras los medios oficiales de Washington continuaban respetando la política impartida por la Casa Blanca de abstenerse de formular comentarios, las compañías petroleras de Estados Unidos se preocupaban por aumentar rápidamente el aprovisionamiento norteamericano de petróleo.

Las primeras remesas de petróleo recién arribarán a Estados Unidos dentro de cinco semanas, pero las compañías petroleras podrán utilizar las abundantes reservas norteamericanas de petróleo y desviar hacia Estados Unidos algunos petroleros que se encuentran en ruta hacia otras direcciones.

La primera consecuencia del levantamiento del embargo será, a juicio del gobierno y de los medios petroleros, descartar la posibilidad de un racionamiento de combustible en Estados Unidos, previsto para este verano, y reducir las largas filas de espera frente a las estaciones gasolineras.

El Presidente Richard Nixon se abstuvo de comentar la decisión adoptada por los países árabes en Viena, durante la entrevista televisada que concedió el martes por la noche en Houston a un grupo de periodistas.

La principal preocupación del gobierno de Washington consiste al parecer, en determinar los niveles de producción que adoptarán los países árabes.

Medios oficiales y petroleros se apresuraron a aclarar que el levantamiento del embargo no pondrá fin a la penuria energética en Estados Unidos.

Según la compañía Shell la decisión doptada ayer en Viena por la Organización de Países Arabes Exportadores de Petróleo (OPEP) "no significa que el país podrá retornar a sus hábitos anteriores de consumo".

La capacidad de refinado en Estados Unidos es inferior a sus necesidades y ese déficit persistirá durante varios años, indicaron los especialistas.

Por otra parte, es probable que el nivel de producción acordado por los países árabes no permitirá importar todo el petróleo necesario para satisfacer la demanda interna de Estados Unidos.

Estados Unidos necesita importar en la actualidad tres millones de barriles diarios, contra el millón y medio que importaba antes del embargo.

La situación petrolera de Estados Unidos en la actualidad es la siguiente:

Importaciones: 5,3 millones de barriles diarios de productos petroleros contra siete millones antes del embargo. Las importaciones de petróleo árabe alcanzaban a 1,5 millones de barriles diarios de petróleo antes del embargo.

Consumo: 16.8 millones de barriles diarios contra 17,5 millones antes del embargo y 19.1 millones si la demanda pudiera ser satisfecha en forma completa. Las economías realizadas son del cuatro por ciento en relación a septiembre último y de 12 por ciento en relación a la situación normal.

Reservas: 200 millones de barriles de combustibles, volumen juzgado inferior al nivel deseado por el gobierno y los petroleros, pero equivalente a las reservas del año anterior. 146 millones de barriles de productos destilados, lo que representa un aumento del 28 por ciento en relación al año último.

Treinta millones de combustible de aviación, lo que significa el nivel más alto registrado desde octubre de 1972. Finalmente, Estados Unidos tiene 44.3 millones de barriles de productos residuales, nivel inferior en un ocho por ciento al año anterior.

Refinado: Las refinerías norteamericanas trabajan actualmente al 82 por ciento de su capacidad.

Las importaciones de petróleo árabe se traducirán en una nueva alza de precio en los productos petroleros en Estados Unidos, considerada inevitable.

Ese fenómeno obedece a que aumentará la proporción de petróleo árabe, cuyo precio es el triple, en el aprovisionamiento norteamericano.

Las compañías petroleras están autorizadas a aumentar todos los meses el precio de sus productos, en función de los costos de compra.

En un año, el precio del fuel aumentó 55 por ciento y el precio de combustible un 30 por ciento en Estados Unidos.

Los medios petroleros no ocultan cierta inquietud frente a una posible reanudación del embargo o nuevas alzas de precios en los próximos meses.

La amenaza de esas decisiones apareció en la filigrana de las negociaciones que celebraron durante el último fin de semana en Viena los países productores de petróleo.

Materias primas podrían ser utilizadas como arma

ARGEL, 19 (AP) - Se espera que un intento de algunos países en desarrollo por esgrimir sus recursos de materias primas como armas, como hicieron los árabes con su petróleo, domine los debates de una reunión de la comisión ejecutiva de los países no alineados que comenzó aquí hoy.

La reunión ministerial de 17 países fue convocada por Argelia como preparatoria de la Asamblea General Extraordinaria de las Naciones Unidas sobre materias primas que comenzará en Nueva York el 9 de abril.

El gobierno de Argelia, anfitrión a la reunión excluyó por su cuenta a Chile del grupo de 18 miembros de la comisión ejecutiva elegida en la conferencia cimera de países no alineados realizada aquí en septiembre pasado.

Los funcionarios argelinos dijeron que Chile se excluyó a sí mismo del grupo no alineado debido al golpe militar que depuso al gobierno del finado Salvador Allende.

La asamblea general extraordinaria fue propuesta por el Presidente argelino Houari Boumedienne. En una carta a Boumedienne, el secretario general Kurt Waldheim dijo que 114 gobiernos miembros aprobaron la oportuna iniciativa argelina.

Hasta donde se conoce, ninguno de los países no alineados ha protestado por la exclusión de Chile de la reunión de hoy.

La agencia oficial de noticias argelina dijo que la reunión de tres días buscará una posición conjunta de los países en desarrollo en sus justas demandas, cara a cara a las fuerzas de la explotación imperialista.

Por encima de todo, declaró la agencia, los países no alineados deberán aprender del ejemplo de la lucha de numerosos países en desarrollo por asumir la soberanía plena de sus recursos naturales y obtener un ajuste de precios necesario y urgente para sus materias primas.

Senador insta a Nixon a dejar la presidencia

WASHINGTON, 19 (AP).- El senador conservador James Buckley republicano por Nueva York, que respalda decididamente la política del Presidente Nixon, instó hoy a éste a que renuncie a fin de proteger la presidencia y sacar al país del pantano de Watergate.

En una concurrida rueda de prensa en el senado, donde se encuentra en el año pasado las audiencias públicas de la comisión senatorial que investigó Watergate, Buckley dijo que la renuncia de Nixon serviría los intereses superiores del país, la institución de la presidencia y las metas establecidas por las que libró con tanto éxito su campaña electoral.

Señaló que Watergate ha creado una crisis nacional sin precedente que un juicio político nunca podrá resolver. Si el Presidente se retira, dijo Buckley, esta crisis se resolvería.

Buckley señaló que había recibido algún apoyo y alguna oposición en el senado en conversaciones privadas sostenidas con legisladores de su partido.

Dos de ellos, el senador Barry Goldwater, de Arizona y Jesse Helmms, de Carolina del Norte, se opusieron rápidamente a su llamado pero dijeron que se mostrarían partidarios de la renuncia si Nixon fuera culpable.

Los elementos conservadores del partido han sido los principales partidarios de Nixon. Buckley expresó que espera que su postura tenga algún impacto en Nixon, ya que procede de sectores que son básicamente amistosos hacia el Presidente, y simpatizantes de lo que él ha tratado de impulsar.

Buckley dijo que esperaba que las presiones para que Nixon renuncie aumenten, pero no voy a hacer campaña para que la gente se me una.

El senador Edward W. Brooke, de Massachusetts, es el único senador republicano que ha pedido también la renuncia de Nixon. A diferencia de Brooke, un liberal, Buckley es, según se describió a sí mismo, un republicano de toda la vida que ha trabajado activamente en favor de Richard Nixon.

SALUDO INICIAL.- Luego de concluir su revista a las tropas, el Presidente Banzer saludó a las autoridades asistentes. En primer término los integrantes del Comando Conjunto encabezados por el Vicealmirante Xavier Pinto Tellería. Las autoridades militares fueron precedidas por los Ministros de Estado que estuvieron acompañados por sus respectivas esposas.

YPFB desmiente información sobre hallazgo de petróleo en Copaquila

Perspectivas del Altiplano son halagadoras

ORURO, 19 (PRESENCIA) - "Las perspectivas en las exploraciones petroleras que se llevan a cabo en el Altiplano son halagadoras, por lo que se continuará con esta labor de prospección por este año y, posiblemente, por los dos o tres años subsiguientes, pero que se hayan encontrado indicios de petróleo en el pozo que se perfora en Copaquila, al sud del lago Poopó, no es evidente".

Esa la declaración formulada a PRESENCIA por el ingeniero Medardo Mendoza, Jefe del Distrito Oeste de Exploración. De esta manera se refirió a una publicación que, con carácter completamente extraoficial pero asegurando que provenía de buena fuente, registró el diario "El Expreso", en su edición del pasado sábado.

El mencionado diario orureño indicó que se había encontrado petróleo en Copaquila, pero que la información tenía carácter reservado, "mientras se evalúen algunos antecedentes". Agregaba que el hallazgo, sin embargo, no era en la proporción que era de esperar. Vinculó a este hecho la llegada, día antes, a esta ciudad, del gerente general de Yacimientos Petrolíferos Fiscales Bolivianos, ingeniero Rolando Prada Méndez.

El Jefe del Distrito Oeste de Exploración, con sede en esta ciudad, manifestó siempre reiteradas veces a Copaquila, que no se tienen en la actualidad indicios que permitan afirmar sobre la existencia de petróleo en esa región pero que "tampoco se ha dicho la última palabra". Dijo a PRESENCIA que las labores de perforación en el mencionado pozo, que han alcanzado ya a los 3.591 metros, se continuarán hasta los 4.000, pero que esto está condicionado a algunos factores como ser la conformación geológica del lugar.

Agregó que a esa profundidad límite se podría llegar en un mes más, "o dos, o tres y, entonces, sabremos a ciencia cierta si existe o no petróleo". Señaló que YPFB tiene sumo cuidado en informar acerca de los resultados de sus tareas de prospección y cuando lo hace, es por intermedio de canales oficiales.

El ingeniero Medardo Mendoza reiteró que las perspectivas petrolíferas en el Altiplano son favorables, pero se abstuvo de indicar concretamente en qué regiones, limitándose a manifestar, con carácter general, "en el Altiplano".

El Jefe del Distrito Oeste de Exploración, al insistir en la parquedad de sus declaraciones, dijo: "No queremos crear una falsa expectativa en el pueblo de Oruro, como ocurrió meses atrás con el pueblo de Potosí". También aseguró que la visita del gerente general de YPFB a Oruro fue de rutina.

PRESENCIA

Inundaciones en el Beni dramatismo o realidad

Por Carlos Montobbio Etcheverría

Llegar a Trinidad, la capital del rico y olvidado departamento del Beni, por la única vía de acceso de que dispone que es la vía aérea, impresiona a cualquier viajero, pero mucho más al que llega después de varios años de haberla visitado y en época seca.

Yo era uno de tantos escépticos que vivimos en La Paz y que creemos que las desgracias que han asolado nuestra ciudad en el último mes, no podían ser superadas por ninguna otra ciudad ni departamento de nuestra Patria. Oía hablar de las inundaciones que azotaban a nuestro hermano departamento del Beni y, en mi interior, creía que eran exageraciones de la gente del lugar, ante una situación más o menos crítica, pero a la que estaban acostumbrados a enfrentarse.

La realidad vivida en estos días pasados en el corazón de las estancias ganaderas, me ha hecho cambiar de idea y vislumbrar lo que puede llegar a ser una catástrofe, no sólo departamental sino nacional.

Porque, seamos sinceros, el Beni es, hoy por hoy, la fuente de donde nos alimentamos la mayoría de los bolivianos, en lo que se refiere a uno de los principales, si no el principal, alimentos humanos: la carne vacuna.

No hace muchos años, cuando la mayor cantidad de carne que consumíamos en Bolivia venía que ser importada de la Argentina.

Hoy día, el Beni, gracias a la iniciativa y tesón de sus hijos, bolivianos como nosotros, hace que esas divisas queden en el país y nos autoabastezcamos en el suministro de carne.

En días anteriores, hemos podido ver en fotografías, publicadas en los periódicos de La Paz, algo de lo que está sucediendo en la capital del Departamento, Trinidad. La situación es mucho más angustiosa de lo que nos dan esas fotos.

Desde un cuarto de hora antes del aterrizaje en la corta pista asfaltada del aeropuerto, se vuela sobre verdaderas lagunas, o mejor, sobre una única laguna, que día a día va aumentando su avance hacia el centro mismo de la ciudad, siendo ya pocas las calles que se ven libres de la inundación.

Pero dejemos la capital, de cuya tragedia ya conocemos algo, cuando el nivel de las aguas era más bajo, y veamos algo de lo que sucede en el campo.

Desde el año 1959, en que muchos ganaderos perdieron la casi totalidad de su ganado, no se conocía una crecida de las aguas como la actual.

Lo que hace unos meses eran verdes campos, ricos en pastos naturales, hoy son inmensas lagunas imposibles de cruzar, si no es en canoa.

He sobrevolado la zona del Norte de Trinidad y las llanuras que llegan hasta Santa Ana de Yacuma. El ganado busca afanosamente su sustento en medio del agua, sumergido hasta la mitad de su cuerpo. Al llegar la noche, las reses próximas a una pequeña altura encontrarán un sitio donde dormir; las demás tendrán que dormir dentro del agua. Y esta situación no la soportarán muchos días sin pagarla con sus vidas.

En la confluencia de los ríos Tijamuchú y Mamoré ya se ha ahogado bastante ganado. Lo mismo se observa en la zona del río Apere.

Bastantes puestos estancieros han tenido que ser abandonados al quedar completamente aislados por las aguas, y muchos de ellos corren peligro de ver cómo sus casas se desmoronan ante la inundación que, a veces, llegan a cubrirlas hasta cerca del techo.

He visto el esfuerzo de los ganaderos por mejorar sus estancias, construyendo caminos terraplenados y puentes de madera de casi 2 metros de altura. Ha sido y es un trabajo de envergadura y que requiere mucha inversión. Hoy día, esos terraplenes y puentes están bajo las aguas, en su gran mayoría. Cuando bajen las aguas, Dios quiera que sea pronto, habrá que volver a realizar fuertes inversiones para continuar progresando, a pesar de las fuerzas naturales, y para beneficio de todos los bolivianos.

De momento, el ganado tiene que ser salvado en canoas y llevado a pequeñas alturas, todavía no inundadas.

Los ganaderos han hecho un llamado angustioso a la Fuerza Naval, para que con sus embarcaciones salve el ganado, ofreciendo un precio razonable que permita el control de lo que piden los poseedores de embarcaciones privadas, quienes, aprovechándose de la situación extrema, están cobrando 100 ó 200 Bs. por cabeza de res trasladada.

¿Hasta cuándo durará esta angustiosa situación? Los cálculos no son nada halagüeños. Las aguas continúan subiendo día a día, en forma alarmante. En dos o tres días he visto personalmente cómo las aguas subían 25 cms. más. Lo que antes eran pastizales, hoy están cubiertos por 1,50 ó 2 metros de agua.

En los arroyos y ríos, sólo las copas de los árboles sobresalen de las aguas.

Y las previsiones para un futuro próximo son aún más angustiosas, si se tiene en cuenta que toda el agua caída en estos días en Santa Cruz y que ha anegado sus campos, y el deshielo de la cordillera, pasará a engrosar el caudal de los ríos benianos.

Esta situación no mejorará con la bajada de las aguas. El pasto, que hoy día está sumergido, se pudrirá por exceso de agua.

El ganado que se salvado de la inundación tendrá que comer, consiguiente enflaquecimiento mortandad.

Las calamidades, par Beni y para toda la Nación, acabarán con el descens aguas.

Es necesario que se t urgentemente las med convenientes para aliviar algo tanta desgracia.

Siguen derrumbes entre Santa Cruz y Cochabamba

MAIRANA, 19 (PRESENCIA) - Por lo menos en dos sectores de la carretera Cochabamba-Santa Cruz, se han registrado nuevamente derrumbes. En algunas partes hubo deslizamientos de la misma plataforma del camino.

Este fin de semana, se ha registrado en esta región una torrencial lluvia que cargó riachuelos y ríos, provocando desbordes y erosiones del suelo.

La agricultura incipiente ha sufrido graves daños y los campesinos pronostican meses de privaciones y escasez de alimentos. Al amanecer del sábado, centenares de familias que habitan las márgenes del río Achiras, fueron afectadas por la crecida. Los derrumbes y pérdidas de sus cultivos y animales pequeños, como aves, chivos y aún terneros.

El camino, a lo largo de 70 kilómetros entre Samaipata y Tarumá, presenta serios deterioros. Toneladas de lodo y piedras cubren la carretera. En el kilómetro 113 un tramo de 40 metros sufrió hundimiento total.

Pese a algunos trabajos de emergencia, el equipo del Servicio de Caminos es insuficiente para realizar una limpieza total y realizar desvíos. Actualmente se está efectuando el trasbordo de pasajeros, a la altura de La Angostura, a 60 kilómetros de Santa Cruz.

Debido a la interrupción del tránsito, algunas poblaciones como Mairana, Samaipata, Comarapa, Pampa Grande y otras, han sido beneficiadas con la venta de productos alimenticios, principalmente frutas y verduras que llegan con destino a Santa Cruz. Los comerciantes tuvieron que realizar sus compras a precios inaccesibles, pese a ello se perdió parte de la carga.

La rehabilitación de la carretera en forma total, se efectuó hace menos de 2 años. Para algunos entendidos, hubo errores, por cuanto se realizaron trabajos complementarios en lugares susceptibles a derrumbes y por otro lado, la misma carpeta asfáltica, sólo a los pocos meses, empezó a deteriorarse.

En la región de Pestacas, a unos 70 kilómetros de Santa Cruz, un camión Scania Bavis, conducido por Edgar Saucedo de Vallegrande, se hundió hasta el río Pirai, arrastrando a tres personas, entre éstas un niño lactante de 6 meses.

Mucha gente se ha dado a la tarea de buscar los cadáveres de los infortunados, especialmente cuando uno de los sobrevivientes del accidente, Ruperto Durán, aseguró que uno de los desaparecidos, Celso Patiño, llevaba amarrados en su pecho 50.000 pesos.

Mineros de Siglo XX hicieron análisis de las medidas económicas del gobierno

SIGLO XX, (PRESENCIA).- En extenso documento dirigido a Víctor López, Secretario General de la FSTMB, los trabajadores mineros de Siglo XX analizan las últimas disposiciones económicas del Gobierno, e indica no existir razón valedera para igualar los precios internos con los externos, por ser la estructura económica de Bolivia distinta al de otros países.

Indican que los salarios están en proporción a una realidad monoproductora, dependiente y de limitaciones tecnológicas y que por ello no existe razón justificada para igualar los precios de los artículos esenciales de consumo a la cotización internacional y esto llevaría a los trabajadores mineros a plantear que: "a una igualación de los precios nominales a los de afuera, también corresponde una igualación de nuestros salarios con los que rigen fuera del país, así podremos obtener alguna relación".

Continuando con el análisis del panorama económico, los dirigentes de Siglo XX indican que al igualar los precios internos con los de afuera, se busca beneficiar a las grandes empresas privadas de capitalistas que tienen inversiones en la ganadería, el azúcar, arroz y otros.

En cuanto se refiere al contrabando, este mismo documento indica: "El contrabando para tener la capacidad de hacer escasear los artículos que ahora han subido de precio, tiene que ser en proporciones gigantescas, y un contrabando masivo sólo es posible realizarlo en complicidad con las autoridades aduaneras o de altos funcionarios de gobierno".

De acuerdo a los propios trabajadores, el origen de estos males estaría en el propio gobierno, ya que el arroz, azúcar, café, carne, algodón, quinua, castaña y otros bienes alimenticios e industriales, han continuado exportándose con normalidad sorprendente, con el pretexto de obtener más divisas y favorecer exclusivamente a los capitalistas agropecuarios".

Al efectuar este extenso análisis, indican que los 600 Bs. de compensación a todos los sectores laborales, con excepción del sector minero, es una medida peligrosa que tiende a dividir al proletariado minero y favorecer exclusivamente a la ganadería, el azúcar, arroz y otros.

En cuanto se refiere al incremento en seis artículos a un promedio del 108,7% ha producido una reacción en cadena en los precios de todos los bienes.

Peligra el 30 por ciento de la producción de caña

SANTA CRUZ, 19 (PRESENCIA).- Por lo menos un 30 por ciento de los sembradíos de caña en este departamento se encuentran en peligro de perderse, si no se toman algunas medidas inmediatas, según dirigentes de la Federación de Cañeros.

Especialmente en las provincias del Norte, no se pueden realizar canales para desviar las aguas de las inundaciones, porque el equipo no puede ser transportado debido al mal estado de los caminos.

Por otra parte, la Federación de Cañeros ha solicitado al Prefecto del Departamento, gestionar ante las autoridades correspondientes el arreglo de caminos, reparación de puentes y colocación de defensivos en el Río Piraí, en la provincia Santisevan, en la región conocida como Río Hondo.

La agrupación, dice que allí se encuentran importantes sembradíos de caña y la magnitud del desastre es incalculable "toda esa caña se perderfa si no se obtiene oportuna ayuda de parte del gobierno", dicen los dirigentes cañeros.

La Federación sugirió al prefecto disponer que el Servicio Nacional de Caminos encare con prontitud la solución del problema y le conceda la prioridad que requiere, en vista de la proximidad de la zafra azucarera.

Se inició en Oruro la semana del mar

ORURO, 19 (PRESENCIA).- Anoche se inició oficialmente "La Semana del Mar", cuya programación está a cargo de la Segunda División de Ejército con la conferencia dictada por el Prefecto del Departamento Víctor Hugo Méndez, en el Paraninfo Universitario con auspicio del Comité de Reivindicación Marítima.

Méndez Ugarte hizo una relación histórica, jurídica y social de las causas que determinaron la pérdida del Litoral para finalizar expresando: "Los bolivianos somos conscientes de la ineficacia del tratado de 1904 Cualquier tratado internacional que no garantice la convivencia pacífica y por el contrario, constituye peligro a la seguridad y la paz internacional, es susceptible de anularse denunciarse o modificarse."

En los subsiguientes días, se desarrollarán diversos actos de índole patriótico, entre los que sobresalen el acto académico preparado por la Universidad Boliviana Técnica de Oruro, para el jueves; la concentración nocturna el viernes de colegios y escuelas, guarnición militar y diversas instituciones en la plaza Castro de Padilla, desde donde se efectuará un desfile de teas, hasta el monumento Eduardo Avaroa, donde se encenderá la tea votiva y habrán discursos.

CONCURSO DE MERITOS

ASESOR LEGAL

Se necesita abogado, con experiencia en procesos de integración y en metal mecánica.

Requisitos: Tener título de Abogado en provisión nacional.

Haber mensual $b. 5.655.-

Enviar curriculum vitae y antecedentes hasta el día martes 26 del presente mes a la siguiente dirección.

Asesor Legal.

Casilla 506 - La Paz. D/P - MICT - 74

R.R.P.P. N°. 53/74

UNIVERSIDAD BOLIVIANA

UNIVERSIDAD MAYOR DE SAN ANDRES

FACULTAD DE CIENCIAS JURIDICAS, ECONOMICAS Y SOCIALES

Se convoca a Concurso de Méritos y Examen de Competencia para la Cátedra de ECO 227 DESARROLLO ECONOMICO, con 4 Hrs. semanales.

Los expedientes deberán presentarse en la Secretaría del Departamento de Ciencias Económicas, en el piso 12 del Edificio Central de la UMSA, hasta el día 25 de marzo a horas 18.

La Paz, 18 de marzo de 1974

DR. CARLOS SERRATE REICH
DECANO

V°.B°. DR. LUIS FERNANDO VALLE O.
SECRETARIO GRAL. DE LA UMSA

AVISO

Comité Boliviano de Café (COBOLCA)

Se recuerda a todas las Empresas de Transporte, transportistas particulares, torrefactores, comerciantes de café crudo y molido, que por disposiciones establecidas, todo traslado de café en grano (verde ó con cáscara) así como molido, deberá estar legalizado con documentos del Comité Boliviano - del Café (COBOLCA) lo contrario motivará decomiso.

La Paz, 18 de Marzo de 1974

La Gerencia

Edif. Prefectura.

CONCURSO DE MERITOS

INGENIERO MECANIC

Se precisan los servicios de una Ingeniero Mecánico con conocimientos en Procesos de Integración y Planificación.

Requisitos: Poseer título de Ingeniero y estar inscrito en el Consejo Nacional de Ingeniería.

Haber mensual $b. 5.555.-

Los antecedentes y el respectivo curriculum vitae deben ser enviados hasta el día martes 26 del presente mes a la casilla N° 506 - La Paz.- D/P - MICT - 74

BANCO AGRICOLA DE BOLIVIA

Venta de lote de terreno urbano en Tarija

De conformidad al D.S. N°. 6456 de 3 de mayo de 1961 art. 6°., inc. f), se ofrece en venta al mejor postor un lote de terreno urbano en la ciudad de Tarija, adjudicado judicialmente en favor del Banco, cuyas características son las siguientes:

El inmueble se halla ubicado sobre la calle Juan Misael Saracho s/n. de la ciudad de Tarija tiene una extensión superficial de 609 mts.2 colinda por el Norte con la propiedad de Ana Pantoja H., por el Sur con la propiedad de Carlos Alberto Echazú y por el Este con la calle Juan Misael Saracho.

Tiene 5 galpones para gallinero con techo de calamina, habitaciones igualmente con techo de calamina, y pequeño estanque.

Las ofertas de compra deberán dirigirse en sobre cerrado y con rótulo de la propuesta a la Oficina Nacional del Banco Agrícola de Bolivia (6°. piso Edificio "Cadep" casilla 1179) La Paz, o a su Agencia de Tarija, hasta el día 15 de abril próximo a horas 18.

Se dará preferencia a las propuestas que ofrezcan mejores condiciones en cuanto al precio y forma de pago quedando entendido que el Banco tendrá derecho a rechazar aquellas que no convengan a sus intereses.

Cualquier información complementaria podrá ser obtenida en la Oficina Nacional del Banco (La Paz) o la Agencia Regional de Tarija.

La Paz, marzo de 1974.

Después del colegio.... LA UNIVERSIDAD

FISICA QUIMICA MATEMAT. 99

MAT 100 - Algebra de Conjuntos
MAT 101 - Analisis Real I.
Siguiendo estrictamente los programas.

MATEMATICAS

2°., 3°. Intermedio; 1°., 2°., 3°., 4°. Medio avance de materia al 100% de los Programas ofic a cargo de Profesionales de prestigio.

INSCRIPCIONES POR CURSO ES LIMITADO

Centro Superior de Enseñanza
Inscripciones de Hrs. 16-21 pm INICIACION 1°. de Abril

Av. Arce 2549 Casilla 659 Plaza Isabel La Católica.

CORPORACION BOLIVIANA DE FOMENTO

INGENIO AZUCARERO STEPHEN LEIGH

SEGUNDA CONVOCATORIA A PROPUESTAS PARA LA PROVISION DE UN CHASIS-TORPEDO

En vista de haberse declarado desierto el primer llamamiento a propuestas para provisión de un Chasis-Torpedo para el Ingenio Azucarero Stephen Leigh de Bermejo, nuevamente se invita a las firmas comerciales importadoras, presentar sus propuestas hasta el día 26 del presente mes a horas 18:oo, en el Departamento Jurídico de Corporación Boliviana de Fomento.

Los pliegos de especificaciones podrán ser retirados de la División de Empresas en Operación, Avenida Camacho, Edif. La Urbana, 4to. piso.

La Paz, 19 de marzo de 1974.

CORPORACION MINERA DE BOLIVIA

Invita a los señores representantes y firmas proveedoras, a recoger los pliegos de especificaciones de la Secretaría de la Comisión de Adquisiciones, 4° piso del Edificio Central, correspondiente a los siguientes pedidos:

28861 ALAMBRE DE ACERO PARA RESORTES
28881 AZARCON EN POLVO
KTI-120/74 MAQUINAS DE TEJER Y TELARES.

GERENCIA DE ADQUISICIONES

La Paz, 19 de marzo de 1974

NUEVO TE HEPATICO AMANCAY EN BOLSITAS

Fórmula vegetal

LIMPIA EL HIGADO LA VESICULA BILIAR Y LAS MANCHAS DE LA CARA

Aviso a las Sociedades Anónimas

En virtud al Decreto Supremo de 30 de junio de 1942 y Decreto Ley N° 09428, de 28 de octubre de 1970, las sociedades anónimas legalmente establecidas en el país, se encuentran obligadas a presentar a este organismo una copia de su Balance General, Estado de Resultados y sus respectivos Estados de Cuentas al 31 de diciembre de 1973. Asimismo, deben acompañar la nómina de accionistas, composición de su Directorio y memoria de la mencionada gestión anual.

Esta documentación deberá ser remitida a nuestras oficinas situadas en la Avenida Mariscal Santa Cruz N° 1365, Edificio Sidec Overseas 6° piso o consignada a nuestra casilla de correo N° 447.

BANCO CENTRAL DE BOLIVIA

DEPARTAMENTO DE FISCALIZACION

Resurge la ANAPO a tres semanas de las elecciones

BOGOTA, 19 (AP).- Tres semanas antes de concluir la campaña para las elecciones presidenciales y parlamentarias del 14 de abril, parece resurgir en la tienda de la Alianza Nacional Popular (ANAPO), el principal partido de oposición que por primera vez en América Latina postula a una mujer como candidata a la presidencia de la república.

María Eugenia Rojas de Moreno, senadora de 40 años e hija del ex Presidente Gustavo Rojas Pinilla, es la candidata presidencial que ha sorprendido a los observadores políticos al movilizar enormes masas de seguidores en las principales ciudades del país y aún en pequeñas poblaciones rurales.

En 1970 la ANAPO perdió las elecciones presidenciales con el general Rojas Pinilla por sólo 60.000 votos de diferencia frente al candidato oficialista, el actual Presidente Misael Pastrana Borrero. Pero dos años después en los comicios municipales perdió por un millón de votos y entonces se le dió la partida de defunción.

Contrariando toda la estrategia política, la ANAPO dejó a un lado al anciano líder, Rojas Pinilla, quien acaba de cumplir 74 años y entregó la candidatura presidencial a su hija con el encargo de presentar un programa de gobierno socialista a la colombiana.

Después de una campaña infatigable, durante la cual ha hablado en 500 de los 900 municipios del país, María Eugenia es considerada ahora un rival de peligro para los dos principales aspirantes a la presidencia: Alfonso López Michelsen, del liberalismo, y Alvaro Gómez Hurtado, del conservatismo.

López Michelsen, a quien las encuestas otorgan la primera opción, opinó ayer que María Eugenia podría obtener más votos que el candidato Gómez Hurtado y ocupar el segundo puesto. El candidato liberal da por descontada su victoria.

Pero la candidata de oposición estima que con base en las grandes multitudes que ha visto en esta campaña respaldando los programas de ANAPO, tengo la seguridad de que seré el próximo Presidente de Colombia.

Los opositores reconocen que la dinámica legisladora, conocida como la Capitana del Pueblo tiene un valor extraordinario por el hecho de haber creado en sólo 12 años un partido que desafía al liberalismo y al conservatismo, fuerzas tradicionales con más de cien años de existencia que siempre han gobernado la nación.

Por el sólo hecho de haber quebrado el bipartidismo en Colombia María Eugenia ya pasó a la historia, escribió recientemente un periodista liberal.

Identificación en políticas de la Argentina y Venezuela

BUENOS AIRES - MARZO 19 (INTER PRESS SERVICE).- Existe una identificación total en el lenguaje de la política internacional entre el nuevo Presidente venezolano, Carlos Andrés Pérez, y el general Juan Perón. Así lo manifestó el Canciller argentino Alberto Juan, a su regreso de Caracas, donde asistió a la ceremonia de asunción del mando por parte del Presidente electo en los comicios de diciembre de 1973.

Vignes dijo que su viaje había sido provechoso, pero añadió que no la aprovechado mi presencia para que los gobiernos de la Argentina y Venezuela, por intermedio de sus cancilleres, hicieran un cambio de notas reversales". Agregó que "esas notas expresan el deseo de dinamizar y efectivizar la acción de la comisión mixta argentino - venezolana, a efecto de intensificar las relaciones políticas, económicas y sociales entre los dos países".

Elogiando el discurso leído por el Presidente venezolano al asumir, sus funciones, Vignes dijo que "es una pieza oratoria que todos los latinoamericanos deben leer porque en ella da como objetivo principal la integración latinoamericana y, al mismo tiempo, pide el esfuerzo de los venezolanos para poder realizar la grandeza de su patria".

¿DESEA MONTAR UNA INDUSTRIA? ESCRIBA A:

PROCEDIMIENTOS INDUSTRIALES A. FORMOSO: CENTRO TECNICO INDUSTRIAL. Suministramos estudios con fórmulas y procesos modernos, para montar industrias en mediana y gran escala. Especializados desde hace más de 30 años en el estudio de equipos y fórmulas modernas para fabricar productos que abarcan un gran número de las ramas de la industria y más de 200 especialidades. Pour favor pidan "gratis" nuestro catálogo general. Editores del libro "FORMOSO" en su 12a. edición que se vende en GISBERT Y CIA. S.A. - LIBRERIA - PAPELERIA - EDITORIAL e IMPRENTA - Comercio 1370, Casilla 195, La Paz.
Para el Catálogo escriba hoy a San Andrés Nº 157 - Edificio Formoso - La Coruña, España.

VENDO CASA

Excelente ubicación apropiada para construcción de edificio multifamiliar u hotel. Referencias Telfs. 20864 - 3673, horas de oficina. Casilla 848 La Paz.

COBRADOR

Empresa comercial requiere los servicios de un cobrador a comisión. Imprescindible presentar certificados ofrecer garantía hipotecaria.
Remitir referencias a casilla Nº 6103.

PRESENCIA Juvenil

* Sobre "LA SEMANA DEL MAR"
* PUEBLO CHICO
* OPINA LA JUVENTUD
* CONCURSO NACIONAL SOBRE CINE DEBATE
* DIBUJO - LENGUAJE
* Cómo hacer para que tus ideas se tengan en cuenta
* METODOS DE ESTUDIO (continuación)

¡SIEMPRE AGIL, SIEMPRE JUVENIL!

HOTEL TURISTA
ORURO

El mejor para Ud. su familia y para toda clase de delegaciones

Agua caliente a cualquier hora del día y de la noche.

Hotel Turista le ofrece toda comodidad, incluso alojamiento para su automovil.

Hotel "Turista" le espera en Oruro, calle Potosí Nº 1140 entre Caro y Cochabamba, Casilla 82 - Telefono 50940.

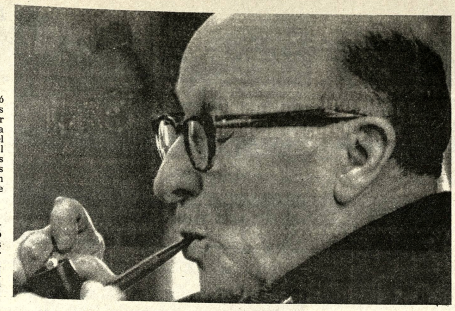

REEMPLAZANTE.- Washington, 19 (AP).- El juez George L. Hart, que ayer reemplazó a Sirica cuando éste celebró 70 años de edad. El Caso Watergate continúa y muchos opinan que Nixon abandone la presidencia en noviembre próximo. (Radiofoto AP especial para PRESENCIA).

Aumentaron las reservas de América Latina en 4.535 millones de dólares

WASHINGTON, 19 (AP).- Las reservas incondicionales de la América Latina aumentaron en 4.535 millones en 1973 situándose en los 15.085 de dólares, informó hoy el Fondo Monetario Internacional.

El hecho de que en el último trimestre del año las reservas aumentaron en 945 millones al pasar de 14.110 millones en octubre a 15.085 parece poner en tela de juicio el concepto de que el alza de los precios petroleros ha tenido un efecto devastador en la economía de la región.

La liquidez latinoamericana no sólo fue afianzada por las ganancias venezolanas sino por el sostenido afianzamiento de las del Brasil y por la acelerada reconstrucción de las argentinas.

Las cifras dadas a la publicidad por el fondo revelan que el Brasil continuó incrementando la posición de sus reservas al elevarlas de 4.138 millones en diciembre de 1972 a los 6.505 millones en noviembre de 1973, con una ganancia neta de 2.367 millones.

El más espectacular repunte se registró en la Argentina donde en el mismo período pasaron de los 465 a los 1.202 millones, lo cual entraña que casi se triplicó su fluidez en el corto período de diez meses.

Las reservas venezolanas se habían colocado en diciembre pasado en los 2.398 millones, lo cual entraña un aumento de 666 millones durante 1973.

Las de Ecuador, que es el segundo gran exportador petrolero de la región, ganaron 132 millones al pasar de los 109 a los 241 millones.

Fuerzas de Liberación Nacional se atribuyen actos terroristas: Caracas

CARACAS, 19 DE MARZO (INTER PRESS SERVICE).- En un comunicado entregado hoy a diversos órganos de prensa de varias ciudades del país, las "Fuerzas Armadas de Liberación Nacional" organización guerrillera que dirige Douglas Bravo, se atribuyeron buena parte de los actos terroristas producidos últimamente en el país, contra instalaciones de empresas estatales y extranejras.

Las "FALN" que critican duramente al nuevo presidente electo Carlos Pérez, y se atribuyen la voladura de dos oleoductos y los ataques a dos empresas petroleras norteamericanas, así como a locales de los supermercados de las cadenas "Sears" y "Cada".

En el mismo comunicado, el grupo guerrillero señala que los demás atentados fueron cometidos por la organización "Bandera Roja" a la que califican de "organización hermana". Los últimos atentados terroristas fueron duramente enjuiciados por todas las fuerzas políticas que actúan en el país, inclusive por los partidos Movimiento Al Socialismo y Movimiento de Izquierda Revolucionario, ambos de la izquierda radical.

Respondiendo a estos actos, que calificó de "provocadores", el gobierno de Carlos Andrés Pérez señaló que erradicaría a la brevedad todos los brotes de violencia anárquica, sin que esto implique forma alguna de interferencia en la actividad de los partidos políticos que actúan en la legalidad.

CAJERO

El Comité Organizador de los VIII Juegos Deportivos Bolivarianos precisa los servicios de un Cajero y convoca a quienes den competencia. Presentar Curriculum Vitae hasta el día jueves 21 del presente a Hrs. 18 p.m. en el Edificio Cosmos Piso 9º - Av. 16 de Julio.

REQUISITOS:

-Estudios de Contabilidad a nivel medio.
-Experiencia de por lo menos 2 años en el manejo de fondos públicos.
-Otorgar la fianza exigida por la Contraloría General de la República.
-Edad máxima 45 años y mínima 25 años.

COMPAÑIA BOLIVIANA DE ENERGIA ELECTRICA S.A.
Bolivian Power Company Ltd.

Cortes de Energía para mejorar sus servicios

Día VIERNES 22 de marzo, de Hrs. 13:30 a 16:00
Zona OBRAJES, afecta a: Av. Ormachea entre calles 4 y 5.

Funciona bajo vigilancia la Universidad de Buenos Aires

BUENOS AIRES, 19 (AP).- Bajo la vigilancia de grupos de estudiantes izquierdistas, la universidad de Buenos Aires funcionaba hoy normalmente después de incidentes ocurridos ayer cuando grupos de derecha intentaron copar algunas de sus dependencias.

Un episodio similar se registró en la universidad nacional de La Plata, a 50 kilómetros al sur, pero allí también la situación era hoy normal.

Todas las autoridades universitarias, designadas en su mayoría por el ex Presidente Héctor J. Cámpora, han elevado sus renuncias al gobierno, despues que el congreso sancionó la semana pasada la nueva ley universitaria. Pero continúan en sus cargos hasta tanto se designen los nuevos rectores normalizadores, que tendrán un cometido de un año para preparar la elección, por parte de las mismas universidades, de sus autoridades definitivas.

Las actuales autoridades están vinculadas, en su gran mayoría, al sector izquierdista del peronismo y tienen el apoyo de solidaridad de los estudiantes de esa tendencia, sino también de jóvenes comunistas, de la fracción avanzada del Partido Radical y de otros grupos izquierdistas. De acuerdo a elecciones estudiantiles efectuadas en diciembre, esos grupos representan en conjunto a más del 75 por ciento del alumnado.

Pero algunos reducidos grupos derechistas del mismo peronismo resuelos a ganar posiciones de hecho, para evitar que las universidades vuelvan a manos de los izquierdistas. En La Plata un grupo armado de la Concentración Nacional Universitaria (CNU), de tendencia derechista se apoderó ayer del edificio del rectorado.

La policía lo obligó a desalojar el lugar horas después, mientras más de 3.000 estudiantes izquierdistas pugnaban por agredirlos.

En la Facultad de Derecho de la Universidad de Buenos Aires ocurrió un episodio similar. Los ocupantes derechistas se apoderaron del amplio edificio de la casa de estudios, desplegando carteles que anunciaban su propósito de combatir la infiltración marxista. Lo abandonaron horas después.

El rector dimitente de la universidad local, Ernesto Villanueva, arengó a millares de estudiantes congregados frente a la Facultad de Derecho, para denunciar que las ocupaciones son un hecho instrumentado por la reacción.

El Decano de la Facultad de Derecho, Mario Kestelboin, había denunciado la ocupación ante la justicia federal.

La Federación Universitaria para la Liberación Nacional de Buenos Aires (FUNLA), que agrupa a los sectores de izquierda, resolvió montar guardias preventivas en todos los locales universitarios, para evitar nuevos intentos de ocupación. El ingreso a las facultades, sin embargo, era hoy irrestricto.

Durante la ocupación de la Facultad de Derecho varios profesores dictaron sus clases en plena calle, ante centenares de alumnos y muchos curiosos.

Voceros de grupos universitarios dijeron que anticipan nuevos enfrentamientos en las casas de estudio en los próximos días, que podrían prolongarse hasta que el gobierno designe a los nuevos interventores.

EE.UU. gana influencia entre los países árabes

NUEVA YORK, 19 (AP).- Los recientes acontecimientos relacionados con el petróleo árabe y el Levante deben haber resultado frustrantes y hasta humillantes para Moscú.

Estados Unidos ha ganado influencia con los países árabes, aunque armó a Israel antes y durante la guerra de octubre y la defendió a riesgo de dificultades energéticas.

Los medios de noticias moscovitas han repetido hasta el cansancio a los árabes que la única manera de lograr lo que desean es castigando a los Estados Unidos, pues éstos protegen a sus enemigos.

El levantamiento prematuro del embargo petrolero permitirá a los Estados Unidos socavar los esfuerzos por resolver la crisis del Medio Oriente en algún momento, es frase típica de las muchas transmitidas por radio.

Pero a pesar de la indignación árabe por la posición de los Estados Unidos y el viento dado en meses recientes por los soviéticos al mantenimiento del embargo, las naciones productoras de petróleo han decidido levantarlo.

Los dirigentes del Kremlin deben de estarse preguntando por qué los árabes no les han hecho caso. Después de todo, la Unión Soviética armó a Egipto y Siria, construyó para Egipto la represa de Asuan después que los norteamericanos no quisieron hacerlo y siempre ha respaldado las aspiraciones árabes.

Moscú ha hecho todo esto. es cierto, y quizás sea esa precisamente la causa de la actitud árabe. Los árabes son nacionalistas y devotos del islamismo y temen las actitudes soviéticas en estos dos campos.

Estados Unidos sigue siendo determinante en la paz futura y eso los árabes lo saben. Además, la clave del desarrollo económico árabe está en occidente, no en oriente.

Los soviéticos parecen mucho menos empeñados en la distensión y mucho más interesados en que se mantenga la intranquilidad en la zona estratégica más sensible del mundo. Y sin embargo, fuentes fidedignas aseguran que Moscú desea evitar una conflagración seria, aunque intenta por todos los medios obtener todo lo posible sin que esta ocurra.

En este sentido se diría que Moscú atraviesa problemas políticos. El secretario general del Partido Comunista, Leonid Brezhnev, desea la distensión y todo lo que ésta traería aparejado

Hoy en la historia

POR THE ASSOCIATED PRESS

Hoy es miércoles 20 de marzo de 1974, día 79 del año. Faltan 286 para que termine.

—EN UN DIA COMO HOY:

1565 - Felipe II encarga a Pedro Menéndez de Aviles la conquista y la conversión a la fe católica de los naturales de las provincias de La Florida.

1727 - Fallece el físico, astrónomo y filósofo inglés Isaac Newton.

1814 - El grueso del ejército chileno, a las órdenes del general Ohiggins, derrota al ejército español en los campos de Membrillar.

1815 - Nápolón Bonaparte entra en París y comienza el período llamado de los cien días.

1816 - Muere la Reina María de Portugal y su hijo, que es ya Rey del Brasil, toma el título de Rey de Portugal.

1823 - El emperador de México Agustín de Iturbide abdica y sale con su familia y adeptos al destierro.

1828 - Nace el dramaturgo noruego Enrique Ibsen.

1856 - Batalla de Santa Rosa que ganan los costarricenses a las huestes del aventurero norteamericano.

1861 - Un terremoto destruye casi por completo la ciudad argentina de Mendoza.

1956 - Francia reconoce la independencia de Túnez y Habib Bourguiba pasa a ser su primer Presidente.

—CUMPLE AÑOS HOY: El actor británico Michael Redgrave, 66.

PENSAMIENTO DE HOY: La verdadera riqueza de un país reside en sus hombres y mujeres. Richard Aldington, escritor inglés. 1892-1962.

BALANCES

ULTIMOS DIAS

NO SE DESESPERE NI PIERDA TIEMPO
COPICENTRO LE REPRODUCE Y DUPLICA, TODOS SUS ESTADOS FINANCIEROS EN EL MENOR TIEMPO POSIBLE

COPIAMOS
REDUCIMOS
EN PAPEL COMUN

CALIDAD
RAPIDEZ
ECONOMIA

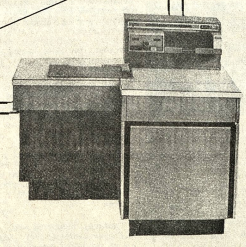

con equipo XEROX

copicentro

AV. Camacho 1421 tel. 52160
Sucursal-Ballivian esq. Colón
Sta. Cruz - Sucre Nº18 tel. 29874
Cbba. Plaza 14 de Sep. 6189

"SONATEX" S.A.

Junta General Ordinaria de Accionistas

De acuerdo con el Artículo 27º de los Estatutos, se convoca a Junta General Ordinaria de Accionistas, para el próximo 29 de Marzo de 1974, a horas 18.30 en su local de la Avenida Chacaltaya, con el siguiente orden del dia:

1.- Lectura de la Memoria Anual

2.- Presentación y Aprobación del Balance General por la Gestión 1973.

La Paz, Marzo 20 de 1974

SINDICATO "ESTABLES" DE TRABAJADORES GASTRONOMICOS

PROTESTA CONTRA ATROPELLO COMETIDO

El Sindicato de Trabajadores Gastronómicos Estables de La Paz, consecuente con el sentir de los afiliados y velando por las fuentes de trabajo, protesta enérgicamente por el atropello cometido el día 18 último a Hs 16 en contra de los establecimientos "La Querencia" y el Restaurant "Bristol", por parte de los propietarios del inmueble de la Calle Colón Nº. 330, Gral. Antonio Seleme y Maxi de Seleme.

Los indicados propietarios, en forma inconsulta y por demás arbitraria, con una veintena de albañiles procedieron a destechar y derrumbar el edificio donde funcionan las fuentes de trabajo, donde tienen ocupación más de treinta personas, agrediendo a nuestros afiliados que salieron en defensa de sus centros de trabajo.

La oportuna intervención de la Guardia Nacional ha impedido que se llegue a consumar semejante atropello, pese a las notificaciones de parte del Ministerio de Trabajo para que los propietarios se abstengan de cometer abusos, tal como lo venían haciendo anteriormente.

No obstante de que esta organización sindical ha emitido un pronunciamiento público en días anteriores, pidiendo respetuosamente al Supremo Gobierno que garantice la conservación de las fuentes de trabajo de este importante sector masivo y a la vez dicte medidas adecuadas para impedir esta clase de atropellos. En este pronunciamiento, los gastronómicos hemos planteado a las autoridades que tomaremos medidas de hecho para evitar lanzamientos, clausuras, etc. en defensa legítima de nuestras fuentes de trabajo, que son gestados por propietarios inconcientes de los inmuebles en su afán desmedido de lucro y utilitarismo.

En consecuencia, solicitamos muy fraternalmente a las autoridades del Ministerio de Trabajo y del Ministerio de Vivienda, otorgue garantías para nuestros afiliados, preservando las fuentes de trabajo y no se aumente la desocupación en el país. Asimismo, solicitamos apoyo de otras organizaciones sindicales, en la solución de nuestra grave situación.

La Paz, 18 de marzo de 1974

Demetrio Avendaño G., Strio. General; Santiago Gonzales, Strio. Relaciones; Calixto Avalos, Strio. de Conflictos; Luis Luna, Strio. de Hacienda; Francisco Merlo Ch., Strio. de Organización; Juan Encinas, Strio. de P. y Propaganda.

CLAVOS
TIPO TORNILLO PARA CALAMINA

Tamaño 21/2" x 9

Manufacturas de Alambre
Fábrica: Camacho 1258
Tel. 50952 Casilla 494
Oruro - Bolivia

Buena noticia para Hombres

En los primeros síntomas de DEBILIDAD SEXUAL, falta de vitalidad, y otros trastornos frecuentes en el hombre, las grageas OPOVITAM restablecen su VIGOR SEXUAL. OPOVITAM es una nueva y mejorada formula de BIOSANTE LABORATORIES de NEW YORK, que contiene EXTRACTO TESTICULAR y otras substancias glandulares sexuales masculinas.
OPOVITAM es muy eficaz en casos de DEBILIDAD SEXUAL, ESTADOS DEPRESIVOS FISICOS Y EMOCIONALES, FALTA DE MEMORIA, y otros sintomas de prematura decadencia en el Hombre. Vuelva a sentirse joven y animoso para todo... Refuerce su Vigor Varonil... Empiece hoy mismo a tomar

OPOVITAM
PARA HOMBRES

Se pidió $us. 10 millones al Banco Mundial

Cuantiosas inversiones requerirá reparación de daños ferroviarios

Cuantiosas inversiones se requerirán para la rehabilitación de los ramales La Paz-Oruro y Oruro-Cochabamba, los más dañados por las torrenciales lluvias que continúan cayendo, informó el Gerente General de la Empresa Nacional de Ferrocarriles (ENFE), Carlos Belmonte.

El Ministerio de Transportes y Comunicaciones, a nombre del Gobierno, solicitó al Banco Mundial un préstamo de 10 millones de dólares para destinarlos a la reparación de esos tramos.

Se estima que en el ramal Oruro-Cochabamba, cuya ruta presenta daños en la extensión de unos 100 kilómetros, se requiere una inversión de alrededor de 8 millones de dólares, agregó el informe del Gerente General de ENFE.

Una solución integral, que supondría la construcción de una variante y otras obras complementarias en la ruta Oruro-Cochabamba, demandaría una inversión de 40 millones de dólares, dijo el Ing. Belmonte.

Los daños que soporta ENFE son los peores de su historia como empresa estatal y los más graves en la trayectoria de los ferrocarriles nacionales.

LA PAZ-ORURO

El Gerente General de ENFE hizo una explicación completa a la prensa sobre las dificultades que confronta la Empresa. Empezó por el tramo La Paz-Oruro.

En esa ruta, en una longitud de 10 kilómetros, entre Soledad y Eucaliptos, las aguas han inundado las vías, hasta sobrepasarlas en 1.20 metros. Naturalmente el tráfico está interrumpido.

Hay dos alternativas de solución para el problema, dijo el Ing. Belmonte.

La primera, se refiere a un trabajo de enrocado para levantar las vías sobre el nivel de las aguas. La segunda, construir una variante (desvío) de unos 25 kilómetros que extendería la ruta entre La Paz y Oruro entre 1,5 a 2 kilómetros.

Ambas posibilidades son analizadas por el Departamento de Vía y Obra. Una vez concluidos los estudios se tomará una decisión.

Preguntado sobre la estimación de las inversiones en esa ruta, el Ing. Belmonte declaró que aún no hay una cifra aproximada.

ORURO-COCHABAMBA.

Los daños son de gran magnitud, en una extensión de unos 100 kilómetros. El restablecimiento de la vía supondrá una inversión de 8 millones de dólares.

Según el Ing. Belmonte, los trabajos imprescindibles que requiere esa ruta son: restituir todas las defensas, reconstruir la plataforma, efectuar tiraduras de líneas, obras de arte complementarias, restitución de puentes, construcción de cobertizos, levantamiento de la vía y otras obras.

Si coopera el tiempo y las lluvias cesan en su intensidad, la apertura de la vía se concretaría hasta el próximo mes en forma provisional, entre tanto se consigan los 8 millones de dólares que posibiliten la ejecución de trabajos de mayor envergadura.

Actualmente 2 cuadrillas de trabajadores, apoyados por equipo pesado, trabajan en las labores de apertura de la vía. Una tercera se unirá en los próximos días.

El Ing. Belmonte destacó el alto espíritu de trabajo de los obreros que trabajan en la reparación de la vía. También puso de relieve el aporte de 120.000 pesos de los trabajadores ferroviarios del ramal occidental, quienes dieron voluntariamente un día de haber para las obras de reparación de los daños.

OTROS PERJUICIOS

La Empresa Nacional de Ferrocarriles con la paralización de las rutas internas, pierde diariamente 150.000 pesos, aproximadamente. El volúmen de tráfico de carga ha disminuido notalbmente, además de que las conexiones con la República Argentina continúan interrumpidas. En la zona argentina de Volcán, la vía está interrumpida En consecuencia, desde hace varias semanas se acumuló una apreciable cantidad de carga con destino a Bolivia.

Para evitar congestionamiento de carga, una vez que sea restablecido el tráfico, viajó a Salta un alto funcionario de ENFE para planificar el transporte junto a las autoridades ferroviarias argentinas.

En lo interno, la interrupción de las rutas ferroviarias supone el incremento del tráfico por carretera. Camiones de alto tonelaje hacen el transporte de carga, con peligro para los caminos. Existe desabastecimiento por la interrupción ferroviaria y los centros de consumo se ven afectados por falta de una adecuada provisión de alimentos.

El Ing. Belmonte expresó su esperanza de que todos estos problemas sean solucionados a la brevedad posible.

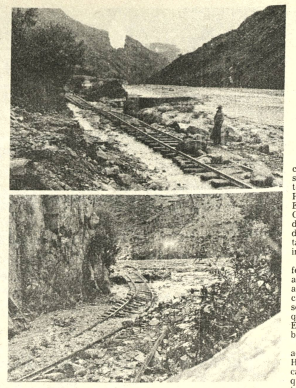

DAÑOS.- Los peores daños de la historia de ENFE soportan actualmente los ferrocarriles nacionales. Las intensas lluvias causaron enormes perjuicios a la ruta- Oruro-Cochabamba. En la composición se observan dos aspectos de la línea interrumpida.

Para negociar nuevos precios del gas

Misión técnica de alto nivel de la Argentina llegará en próximos días

En los próximos días llegará al país una comisión técnica argentina de alto nivel para iniciar renegociaciones tendientes a fijar nuevos precios para los hidrocarburos bolivianos que se exportan hacia la Argentina.

Esta información ha sido proporcionada a PRESENCIA por el Ministro de Energía e Hidrocarburos, Ing. Guillermo Jiménez Gallo, quien sin precisar la fecha exacta indicó que la misión técnica del vecino país llegará en "breve tiempo más".

Como es de conocimiento público, desde enero del presente año no rige más el precio de SUS. 0.36 por el millar de pies cúbicos de gas natural, el mismo que automáticamente subió a SUS. 0.37, más otros reajustes por otros conceptos.

El Ministro de Energía e Hidrocarburos señaló que la misión técnica de Argentina una vez en el país, mantendrá reuniones con técnicos de Yacimientos Petrolíferos Fiscales Bolivianos.

Finalmente, añadió, se estudiará todo un conjunto de situaciones sobre los hidrocarburos bolivianos".

Santa Ana del Yacuma hace angustioso pedido de ayuda

El Alcalde de Santa Ana del Yacuma, al emitir un angustioso pedido de auxilio vista a la constante creciente de las aguas que inundan la región, ha solicitado al gobierno que envíe comisionados al lugar para que verifiquen el grave riesgo que corren los pobladores y sus pertenencias.

El Alcalde Eduardo Aquim C., hace ese llamado en nombre del Comité de Emergencia y Auxilio del Vacuma, indicando que esa entidad siente desasosiego y preocupación ante la situación que vive en esa Provincia perteneciente al Departamento del Beni.

Se informa que actualmente la mayor parte de la zona ganadera está totalmente inundada y que la agricultura ha sufrido cuantiosas pérdidas por la misma causa, con la agravante de que si esta situación persiste los daños podrían ser mucho mayores.

Esa autoridad edilicia alertó a las autoridades del gobierno para que tomen en cuenta la gravedad que ha alcanzado el problema y pidió que el envío de comisionados a la región de lugar a auxilios en víveres, medicamentos y vituallas para socorrer a las numerosas familias damnificadas.

La situación se agravó a raíz de las persistentes lluvias en la zona y el desborde de caudalosos ríos como el Mamoré, Yacuma, Apere y Rapulo, lo que mucho antes había provocado la evacuación de centenares de familias a la capital provincial.

El problema puede persistir mucho más si se toma en cuenta que debido al mismo fenómeno que presenta un otro lado el río Iténez y sus afluentes como el Baures, Ilonamas, Machupo, Blanco, Negro y otros han provocado un equilibrio de las aguas en la cuenca, que se mantienen casi estáticas y su desplazamiento hacia el río Madera, vale decir hacia el Amazonas, es muy lento.

El Alcalde Aquim hace notar que ya son muchos los agricultores y ganaderos que se han quedado sin recursos, por lo que considera oportunísimo que se preste ayuda inmediata y de todo tipo a su jurisdicción, que ha sido considerada como una de las más promisorias del Beni.

Ministros Bulacia y García saludan a los radialistas

Los Ministros de Información y Deportes doctor Guillermo Bulacia y de Transportes y Comunicaciones, Ambrosio García Rivera emitieron mensajes de salutación a los trabajadores de radio y televisión, que ayer celebraron su día.

INFORMACION

El doctor Bulacia expresa que "los medios de comunicación masiva significa el rápido contacto entre los pueblos". La radio y la televisión han acortado las distancias en el planeta sobre ellos cae la gran responsabilidad de contactar, orientar y dar rápidamente la imagen nacional e inter estatal. Son factores de educación. En este día dedicado a tan importante sector de trabajadores en nuestra Patria, quiero expresar mis deseos de constante superación para este gremio, anhelos de felicidad en sus hogares. Al darles un cordial abrazo a los trabajadores de radio y televisión, quiero puntualizar que la experiencia colectiva también está en manos de ellos, teniendo gran responsabilidad en los artífices de la noticia y el comentario."

TRANSPORTES

Ambrosio García, en carta enviada a Raúl Salmón, Presidente de ASBORA le expresa: "En la oportunidad que se recuerda el "Día del Radialista", hago llegar a usted y por su intermedio a los trabajadores de este medio de comunicación, mi saludo afectuoso, destacando la evolución que ha experimentado la radiodifusión tanto en el ámbito nacional como internacional. Particularmente en el caso de la radiodifusión boliviana, mis sinceros votos, porque ella siga coadyuvando al desarrollo y progreso del país."

Asamblea Internacional de Administradores de Renta

Una importante Asamblea General del Centro Interamericano de Administradores Tributarios tendrá lugar en Kingston, Jamaica, del 26 de mayo al 1º de junio de este año.

Esta reunión está auspiciada por el CIAT y el gobierno de ese organismo internacional.

Con este motivo, el Secretario Ejecutivo del CIAT, J. Menalco Soliz, ha cursado nota al Director General de la Renta, Oscar García Canseco, para que concurra a ese evento.

Dicha autoridad hizo saber que el Ministro de Finanzas de Jamaica, Horace George Barber, se ha dirigido también al similar de Bolivia, solicitándole su respaldo a las actividades del CIAT y conceda asimismo la autorización debida a los delegados de nuestro país.

EL TEMARIO.-

El temario que se desarrollará en la Asamblea del CIAT contempla los siguientes aspectos:

1.- "El Estado actual de los principios de la ciencia de la administración y su aplicación como instrumento para el desarrollo económico y social", a cargo del Dr. Cyril. P. Oº Donnellx.

2.- Importancia de la información en la Administración Tributaria, a cargo del Profesor Sheldon S. Cohen.- Mesa redonda.

3.- Componentes y diseño de sistemas de información gerencial en la Administración tributaria.

4.- Sistemas de información gerencial y sus componentes utilizados en diversas administraciones tributarias americanas; casos concretos: Brasil, Venezuela, El Salvador, Canadá y Argentina.

5.- Tratamiento y Administración de pequeños y grandes contribuyentes, a cargo de Adolfo Atchahuallpa, Director de la Oficina de Finanzas Públicas de la OEA.

6.- Tratamiento y Administración de Pequeños Contribuyentes Casos prácticos: Jamaica y Uruguay

7.- Tratamiento y Administración de Grandes Contribuyentes Casos prácticos: Colombia y México.

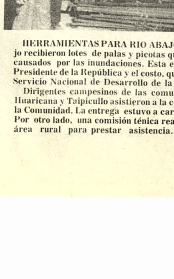

HERRAMIENTAS PARA RIO ABAJO. -Campesinos de seis comunidades rurales de Río Abajo recibieron lotes de palas y picotas que servirán para los trabajos de reparación de los daños causados por las inundaciones. Esta entrega, según se informó se hizo por instrucciones del Presidente de la República y el costo, que asciende a 16 mil pesos bolivianos, fue financiado por el Servicio Nacional de Desarrollo de la Comunidad.

Dirigentes campesinos de las comunidades de Lipari, Jupapina, Las Carreras, Huayusi,, Ilouricana y Taipiculo asistieron a la ceremonia que se realizó en las oficinas de Desarrollo de la Comunidad. La entrega estuvo a cargo del ingeniero Willy Aliaga y del Coronel Héctor López. Por otro lado, una comisión técnica realiza una evaluación sobre la magnitud de los daños en el área rural para prestar asistencia. Arriba, una escena de la entrega de herramientas.

Pandinos piden que TAM realice vuelos a Cobija

Residentes pandinos de la Ciudad Satélite en carta enviada al General Oscar Adriazola, le solicitan que Transportes Aéreos Militares realice como mínimo dos vuelos semanales a la ciudad de Cobija, en vista de que el servicio que presta el Lloyd Aéreo Boliviano no abastece las necesidades de transporte de los habitantes del departamento de Pando.

La carta es la siguiente:

Señor Comandante:

La agrupación de "Pandinos Residentes de "Ciudad Satélite", interpretando el sentir de los habitantes del Departamento Pando, se permite molestar su atención para formularle un planteamiento concreto.

Consideramos que es de su conocimiento la situación precaria económica en ese alejado girón patrio, resultado de la falta de comunicación y medios de transportes. El LAB realiza un itinerario fijo y semanal que, de ninguna manera abastece las necesidades del distrito. Otras empresas comerciales efectúan vuelos esporádicos, los mismos que están sujetos a condiciones climáticas y otras formalidades más.

Atentos a estas consideraciones, "Pandinos de Ciudad Satélite", ruegan encarecidamente a su autoridad quiera disponer que Transportes Aéreos Militares realice dos vuelos semanales como mínimo con servicio de pasajeros y cargas. Este hecho aliviará en gran parte la angustiosa situación del pueblo pandino.

Esperando que nuestra solicitud merezca ser considerada por el señor Comandante de la Fuerza Aérea Boliviana, aprovechamos la oportunidad para saludarlo con nuestra mayor atención.

Gelcina D'Donatto, Presidenta.

Carmen Cabrejos, Vicepresidenta.

Ministro inauguró seminario de mantenimiento industrial

El Ministro Secretario del Consejo Nacional de Economía y Planificación, Sergio Otero inauguró ayer el seminario sobre mantenimiento de equipos industriales. Expresó la complacencia gubernamental por el co-auspicio de la Organización de las Naciones Unidas para el Desarrollo Industrial (ONUDI) y la Cámara Nacional de Industrias.

Otero explicó que el evento es una consecuencia de las conclusiones a que se llegó en un simposio efectuado en la ciudad alemana de Duisburg en noviembre de 1970. Recordó que en esa oportunidad se había puesto de relieve la necesidad de efectuar periódicamente este tipo de seminarios, con el objeto de difundir técnicas modernas de mantenimiento industrial principalmente en países en vías de desarrollo.

Agregó luego que la efectivización del seminario en Bolivia adquiere singular importancia, por cuanto - dijo - permitirá disminuir la dependencia externa a que está sometida actualmente la industria. Explicó que se refería a que generalmente se contratan técnicos extranjeros para proceder con esas tareas de mantenimiento de equipos industriales.

A su vez el representante de ONUDI, Curt Knepel, señaló que el problema del mantenimiento y la reparación en países en desarrollo tiene varios aspectos: el tecnológico el económico, el institucional y el educativo. Agregó que por esta circunstancia la campaña de mantenimiento de ONUDI debe llevarse a cabo en varios niveles.

Continuó indicando que es necesario insistir en que se trata de un problema complejo y de solución a largo plazo, para lo que, dijo, se requieren muchas medidas a nivel nacional - por parte de los gobiernos, de la industria, de las instituciones de enseñanza y de información-, y a nivel internacional mediante la cooperación de los gobiernos y de la industria de los países desarrollados.

Inician mañana mesa redonda de ejecutivos de seguridad social

La primera mesa redonda de ejecutivos de las cajas y sistemas delegados de seguridad social se iniciará mañana jueves, con motivo de conmemorarse el primer aniversario de la creación del Instituto Boliviano de Seguridad Social.

El Director Ejecutivo del IBSS, Dr. Alfredo Bocángel Peñaranda, informó que estas jornadas de trabajo tienen la finalidad de orientar y hacer conocer los sistemas técnico-administrativos que se han adoptado en la seguridad social del país.

Consideró que esta clase de actividad es tanto más importante si se toma en cuenta que es necesaria una capacitación constante del elemento que trabaja en este campo así como para los propios asegurados y beneficiarios de la seguridad social.

El Instituto Boliviano de Seguridad Social fue creado mediante Decreto-Ley del 23 de marzo de 1972 con el objeto de dirigir, planificar, evaluar y fiscalizar la política de seguridad social que llevan a cabo las cajas y los fondos complementarios de seguro social.

PROGRAMA DE LA MESA REDONDA

Se informó que las deliberaciones de esta mesa redonda se efectuarán en la sede del Club de La Paz en sesiones matinales que se iniciarán a las 9.00 para concluir a las 13.00 horas de los días jueves y viernes próximos.

El temario de la primera sesión versará sobre sistemas de atención ambulatoria, aprovisionamiento y distribución de productos farmacéuticos y otros.

En la última sesión se tocarán temas como las planillas de aportes a la seguridad social y sistemas para el pago de rentas.

Entre las instituciones participantes en la mesa redonda se ha citado a la Caja Nacional de Seguridad Social, Caja Petrolera de Seguro Social, Caja Ferroviaria de Seguro Social, Caja de Seguro Social de Choferes, Seguro Social de la Corporación Boliviana de Fomento, Seguro Social del Servicio Nacional de Caminos, Corporación Minera de Bolivia, Empresa Nacional de Ferrocarriles, Fondos de Empleados del Banco Central de Bolivia y los dirigentes del Instituto Boliviano de Seguridad Social.

Cotizaciones de minerales

LONDRES, 19 (AP) - El cobre continuó hoy su movimiento ascendente en el mercado de metales de Londres y subió a nuevos niveles.

El cobre para entrega inmediata cerró a 1227,5 libras la tonelada métrica, en comparación con el cierre de ayer de 1180,5. Para entrega en tres meses cerró a 1125,5 contra el precio anterior de 1086,5 libras.

La fuente del mercado destacó que el aumento en el metal de entrega inmediata se debió en gran parte a las estrecheces de las existencias para entrega cercana. Al mismo tiempo, agregó, el aumento de los precios de tres meses indica una activa especulación en el mercado.

El estaño, el plomo y el zinc también subieron en la jornada.

El estaño para entrega inmediata cerró a 3.560 libras la tonelada en comparación con 3.542,5 de ayer. Para entrega en tres meses cerró a 3.567,5 libras contra 3.497,5 de ayer.

El plomo de entrega inmediata cerró a 313,5 libras, por encima de las 308 de ayer y 318,5 de tres meses, desde 314.

El zinc para entrega inmediata cerró a 712 libras la tonelada contra 692, 5 ayer. Los futuros cerraron a 651 libras en comparación con la cotización anterior de 632,5.

Colegio Nacional Bolívar cumple sus Bodas de Oro

Con diversos actos el Colegio Nacional "Bolívar" inició ayer los festejos de sus "Bodas de Oro". Como primer número de estos festejos el ex-alumno Alipio Valencia Vega dictó una conferencia sobre el tema "Reseña histórica del Colegio Nacional Bolívar."

La disertación fue presenciada por numerosos concurrentes y sirvió asimismo para que los alumnos que asisten durante esta gestión aprendan algo de la historia del colegio

En cincuenta años de vida, ese establecimiento educativo, según sus directores y ex-alumnos, ha formado gente de bien y especialmente profesionales que trabajan para Bolivia...

La Confederación Ferroviaria rechaza serie de acusaciones

Dirigentes de la Confederación Sindical de Trabajadores Ferroviarios Aeronavegación, Luz y Fuerza, Teléfonos y Aeropuertos, en nota enviada a PRESENCIA, rechazan acusaciones que les formularon otros dirigentes mediante prensa.

Afirman que los Secretarios del Comité Ejecutivo de esa institución fueron elegidos y ratificados en tres conf-erencias nacionales y ratificados en congresos, por lo cual -dicen- que no pueden ser calificados, pseudo-dirigentes. Agregan que la Confederación no admite ninguna clase de pactos intersindicales en el seno de esa institución. Comunican que gracias a sus gestiones se consiguió superar los incrementos salariales de sus afiliados, quedando pendientes sólo algunos casos que se encuentran en vías de solución. Acusan a los dirigentes de las Federaciones del LAB, Luz, Teléfonos y AASANA de haber abandonado veladamente sus gestiones en la segunda semana de las conversaciones. No obstante de ello, la Confederación agrega, hizo posible el aumento del 20 por ciento escalonado sobre planilla bruta para los trabajadores de AASANA.

En el inciso cuarto dicen que "las federaciones afiliadas a esta entidad matriz, tienen todo el derecho, obligación y potestad de exigir al Supremo Gobierno el cumplimiento del D.S. Nº 11297 obtenido por esta Confederación en más de 20 años de lucha a través de su larga y tesonera labor y mutuo entendimiento con el actual Gobierno Nacionalista y que se refiere concretamente al respeto de la autonomía de nuestra Caja Ferroviaria y el derecho de jubilación de los trabajadores ferroviarios y Ramas Anexas, a los 50 años de edad, incluyendo la Caja Complementaria con un 100 % del sueldo mensual con un tope máximo a tijarse proximamente que no será menor a los 5.000 pesos bolivianos".

Agregan que los fondos económicos a los que se refieren no se gasta en parte en viáticos, congresos de sus federaciones, asignaciones especiales y pasajes aéreos y terrestres para varios de los propios acusadores.

Acción Cívica de FF.AA. inauguró posta sanitaria

Acción Cívica de las Fuerzas Armadas inauguró ayer una posta sanitaria en la localidad de Alcoche, provincia Nor Yungas, que fue construida con la cooperación de la comunidad de ese distrito.

Correspondió al Jefe de Acción Cívica de las Fuerzas Armadas, Cnl. Ing. Luis Morales C., inaugurar la obra en un acto especial que se desarrolló ayer en Alcoche.

Acción Cívica está impulsando la realización de obras en las provincias tanto de este como de los demás departamentos de la República, particularmente en lo que respecta a locales escolares y postas sanitarias, sin descuidar la atención de obras camineras, construcción de puentes y otros proyectos de infraestructura.

Ministro de Energía:

Se estudia solución integral a servicios eléctricos del país

-Mientras tanto, las tarifas actuales no serán modificadas

Se estudia una solución de carácter integral para los servicios de energía eléctrica a todo el país, declaró a PRESENCIA el Ministro de Energía e Hidrocarburos, Ing. Guillermo Jiménez Gallo, quien dijo que mientras no se adopten dichas medidas, las actuales tarifas eléctricas permanecerán invariables.

El Ing. Jiménez Gallo manifestó que su Ministerio está abocado al estudio de varias alternativas de solución en el caso del sistema tarifario del servicio de alumbrado eléctrico que la Compañía Boliviana de Electricidad otorga a la población.

"Las alternativas en estudio, aclaró el Ministro de Energía e Hidrocarburos, no se limitan al caso exclusivo de las tarifas sino que se extiende al abastecimiento energético para todo el país, y será dentro ese contexto que se tomará una determinación definitiva."

Como se sabe, la ex-Bolivian Power en varias oportunidades ha sostenido que el margen de utilidades que le reporta el suministrar energía eléctrica a la ciudad de La Paz y a centros mineros de Oruro, es muy bajo y no está en relación a las inversiones efectuadas.

Ante esta situación, autoridades de esa compañía han surgerido a la Corporación de Desarrollo del Departamento de La Paz para que sea ésta entidad la que administre esos servicios.

PLANTA DE CAHUA

Con relación a la planta hidroeléctrica de Cahua, el Ministro de Energía e Hidrocarburos, no se limitan a buros señaló que un desperfecto en el mo una de las turbinas ha la inauguración de que generará alred 26.000 Kilovatios de e

Con la inauguración el diferencial favo energía disponible q actualmente, será incrementado notablem otra parte el potencial constituye una seria tisfacer la creciente de los próximos años.

Presidente de Banco Centr asistirá a reunión del BI

El Presidente del Banco Central de Bolivia será quién, en su condición de Gobernador Alterno, represente a Bolivia en la décima quinta Reunión de Gobernadores del Banco Interamericano de Desarrollo, que se realizará en Santiago de Chile entre el primero y tres de abril próximo.

El Gobernador titular de Bolivia ante el BID es el Ministro de Finanzas, pero esta autoridad por razones de trabajo, ha delegado su representación al Lic. Manuel Mercado, Presidente del Banco Central; quien, además, viajará acompañado por el Gerente General del mismo organismo bancario, Luis Viscarra, Gastón Villa, Asesor Económico de la Presidencia de la República y Héctor Ormachea que ha sido designado Secretario Ejecutivo Director del Instituto de Financiamiento Externo, próximo a ser creado.

El Lic. Mercado manifestó ayer durante una conversación informal, que actualmente está siendo preparado el documento que presentará Bolivia ante el BID. Se recusó de formular adelantos indicando que, por ejemplo, previamente es necesario conocer el resultado de conversaciones que sostendrán las autoridades bolivianas con una misión de expertos del Banco Interamericano, que llegará a La Paz el próximo domingo marzo.

La misión de alto BID estará conform James Lynn, Subgerente General del Departamento de Operaciones. Beatriche, Jefe de División técnica Técnica. Morey, Jefe de Departamento de Operaciones. Oscar Ayala, Jefe de la Económica. Los mismos conocerán en el país programas y proyectos que el Gobierno bolivia lograr financiamiento

Trabajadores Forno renovará su directorio

Los trabajadores Fábrica Textil realizarán elecciones e abril para renovar su directorio. Los nuevos dirigentes posesionados el 15 de homenaje al día del trabajador.

El Comité Electoral formado por un repres de la Confederación de ba jadores. Fabriles representante de la Fed de Trabajadores Fabriles representante de cada sindicato que participe en las elec Las ánforas funcionarán las nueve de la mañana las 15 y 30 del día 15 de

Los trabajadores desean ejercer en las elecciones deberán reunir los siguientes requisitos: ser boliviano nacimiento, tener 21 años de edad, saber leer y escribir, tener cuentas pendientes mora ni rendición económica administrativa pendiente tener auto de culpa ejecutoriado ni estar a pena corporal, prestado servicio militar. Los interesados deberán participar quienes hayan cumplido al día con sus cuotas sindicales.

La nota está firmada por Juan Sanjines Olarte, Céspedes, Guillermo Ortiz, Francisco Paniagua y los miembros del Comité Electoral de la Confederación Ferroviaria.

CURSO DE JARDINERIA.- Con asistencia del Alcalde Armando Escobar Uria, el Director Municipal de Fomentación, Ing. Prieto, inauguró ayer un curso de jardinería para aficionados, el segundo que se da en pocos meses, que capacitarán en el cultivo de las flores, y en el cuidado y mantenimiento de jardines particulares. El curso tendrá duración hasta junio y los asistentes a él recibirán clases teóricas y prácticas.

REVISTA DE TROPAS.- En el Aeropuerto de El Alto, el Presidente de la República se apresta a pasar revista a las tropas del Regimiento Tarapacá que le rindieron los honores militares, a su arribo a esta ciudad.

Se rindió ayer homenaje en el Cementerio a héroes del 79

Los héroes de la Guerra del ...ífico, restos de varios de los ...descansan reposan en un mausoleo ...l Cementerio General, reci... ayer el homenaje de las ...zas Armadas, represen... por algunas de sus uni... y de instituciones cívicas ...se congregaron a las 11 ...para cumplir ese acto, que ...revistió de solemnidad ...cismo.

En el mausoleo de los héroes del Pacífico se encuentran los restos de varios jefes militares que cundujeron a las tropas bolivianas durante la guerra de 1879. Ante sus tumbas fueron depositadas ofrendas florales y con unción patriótica, se entonó el Himno Nacional.

Delegaciones de las Escuelas de Comando y Estado Mayor Naval "Ladislao Cabrera" y de Aplicación Naval "Almirante Guillermo Brown" se hicieron presentes en el acto para rendir su homenaje a los héroes del Pacífico.

Una compañía del Regimiento "Colorados", 1º de Infantería, luciendo el uniforme de los "Colorados de Bolivia", con estandarte y banda de música, rindió los honores de ordenanza a los restos depositados en el mausoleo.

La Policía Naval Militar disparó salvas de fusilería al término de la ceremonia, que fue la más importante de las realizadas ayer. Otros actos estuvieron constituídos por conferencias dictadas acerca del tema marítimo y de la agresión sufrida por Bolivia el 14 de febrero de 1879, cuando las fuerzas chilenas invadieron Antofagasta.

Para hoy se anuncia, a las 10 horas, el homenaje que rendirá la Prefectura del Departamento a los Prefectos del Litoral, en un solemne acto que se realizará en su salón de honor.

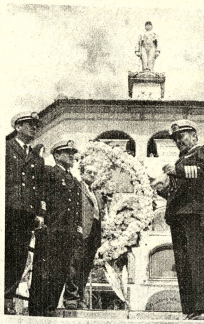

HOMENAJE A LOS HEROES.- En el homenaje que se rindió ayer a los héroes del Pacífico, en el mausoleo que guardan sus restos en el Cementerio, el Capitán de Navío José Vargas Valenzuela, pronunció una oración cívica destacando el denodado esfuerzo y valor de quienes opusieron resistencia a la superioridad bélica chilena, en 1879. Resultó emotivo el momento en que un clarín tocó silencio, en memoria de los defensores del Litoral Boliviano.

...Presidente regresó optimista...

(viene de la página 1)

...nos, prometiéndole al re... país renovar nuestros ...esfuerzos y seguir luchando ...grandeza y unidad del pueblo boli... Dijo que nos conducirá in... mente a la felicidad, al ... de nuestros objetivos. ...gracias a todos los que ...hecho presentes, a todos ...amigos y hermanos ...nos que desde sus ...nos acompañan con ...miento en este feliz re... país, muchas gracias ...todos".

...LA PLAZA ...ARILLO

...spues del recorrido de ...que culminó en la ...Murillo, el presidente ...ció el siguiente dis... desde los balcones del ...:

"...ndí sería expresar mi ...dad por este afectuoso y ...espontáneo recibimiento. ...mismo de un país que está en ...desarrollo. Hemos tenido ...portunidad de observar ese ...muestra, pero creo que no ...en el universo un pueblo ...generoso como el boliviano. Este ...recibimiento se debe estimular con ...la misma y con su aplauso la ...dignidad tarea que nos ...impuesto. Toda esta ...manifestación que nos ha reci... desde el mismo ...momento, todo ese calor del ...pueblo, ha penetrado muy pro... profundamente en nuestro ...corazón. La emoción embarga ...nuestros sentimientos y sólo ...atino a decir a los labios una pala... gracias, se que este pue... ha estado algunas horas ...esperando nuestra llegada, este ...pueblo se verá recompensando ...todo el esfuerzo que de hoy en ...adelante redoblaremos para ...conseguir su felicidad.

...Este contacto con el mismo ...pueblo brasileño, con otros ...presidentes, incluyendo el ...presidente de Chile con quien ...tuve oportunidad de dialogar y ...que demostró vivo interés ...por la solución de nuestro pro... ...blema marítimo; (aplausos) ...creo que esa buena dis... posición que seguramente ...trasunta la buena disposición del pueblo chileno, se ma... terialize pronto y los boli... vianos tengamos la dicha de ...recuperar lo perdido. Ese ...anhelo, ese clamor, esa necesi... dad de nuestro pueblo sea sa... tisfecha en un plano de en... tendimiento y de concordia. ...Inútilmente los escépticos, que no faltan aquí y en otras ...partes, censuran actitudes de ...buena voluntad. Creanme to... dos los bolivianos que he ido y ...he conversado desprendido en ...absoluto de egoismo o de ...rencor, siento el palpitar de to... do el pueblo en sus deseos de ...reintegración marítima. Ese ...palpitar, ese deseo lo he ...trasuntado allí en Brasilia. ...Dios nos depare el privilegio ...de por lo menos dar un paso en ...la solución de este problema.

Quisiera decirles a todos los bolivianos que no obstante la gentileza, las atenciones que hemos recibido en todo nuestro viaje siempre he tenido presente en la memoria a cada uno de los bolivianos que de una u otra manera vienen cooperando eficientemente al Gobierno que presido.

Brasil, es un país donde el orden, el trabajo, están dando sus frutos positivos, no hay por qué en Bolivia no pueda suceder una cosa parecida, esas cosas buenas debemos imitar los bolivianos, y pronto, muy pronto, veremos resurgir en toda su plenitud a nuestro país.

No he venido a hacer un discurso, simplemente he venido a decirles gracias, mil gracias a todos ustedes por la paciencia que han tenido de esperar, por todas las manifestaciones que hemos recibido en el trayecto. No existen más palabras, desde hoy mismo, reintegrado a la dirección del Gobierno, les prometo en retribución a este afecto, a este aprecio con que he sido recibido, dedicarme día y noche sin desmayo a la tarea de lograr la felicidad de todos ustedes. Muchas gracias.

INSPECCION TECNICA DE VEHICULOS.- Personal de la Sección Técnica del Servicio Nacional de Tránsito iniciaron el lunes el primer período de inspección de vehículos correspondiente al presente año. Ayer se informó que durante los días de trabajo fueron inspeccionados 773 vehículos en las calles Guilberto Villarroel, Adela Zamudio y Humboldt, esta última en la zona de Calacoto. PRESENCIA visitó la Plaza Guilberto Villarroel, donde pudo comprobar que, una vez más, la llamada inspección técnica de vehículos se concreta a verificar el estado de los frenos (superficialmente), sistema eléctrico y especialmente, si los impuestos a la Renta están al día. En la foto tres aspectos de esta revisión técnica.

Segunda fase:

Se pedirá ampliación del crédito para la rehabilitación ferroviaria

El Ministerio de Transportes, a nombre de la Empresa Nacional de Ferrocarriles, solicitará un préstamo ampliado para la ejecución de la segunda fase del proyecto de rehabilitación de la red ferroviaria nacional, informó el Presidente General de ENFE, Ing. Carlos Belmonte.

El Plan de Rehabilitación se dirige a modernizar la estructura y servicios de la red ferroviaria nacional.

Durante su entrevista con los periodistas, el Gerente General de ENFE informó que la misión del Banco Mundial, que recientemente visitó Bolivia, expresó su satisfacción por el cumplimiento de la primera fase del mencionado plan.

El próximo mes de junio llegará una nueva misión de la institución financiera internacional, para negociar los términos económicos que se requerirá durante la ejecución de la segunda fase del proyecto de rehabilitación.

La misión que visitó recientemente La Paz, comprendió la necesidad de ampliar el préstamo para la segunda fase.

Para la primera etapa, el Banco Mundial facilitó un préstamo de 8 millones de dólares, mientras que los aportes locales alcanzaron a los 56 millones de pesos.

La necesidad de ampliar el crédito para la segunda parte, se basa fundamentalmente, en la variación de los costos del proyecto.

El estudio para la rehabilitación de la red ferroviaria nacional se realizó en 1969, desde entonces por diversas razones de orden económico internacional, los costos han variado notablemente en el mercado mundial, sobre todo en lo que se refiere a la adquisición de material y equipos.

El Ministerio de Transportes y Comunicaciones, en el curso del año pasado y 1974, realizó las licitaciones para la compra de maquinaria y equipos necesarios para la ejecución de la primera fase.

Los materiales llegarán hasta diciembre de este año.

En la primera fase se compraron 100 vagones de carga, 100 góndolas para el transporte de minerales, 3 ferrobuses, carriles de inspección, ferrocares para el transporte de cuadrillas, materiales para el trabajo en la vía, 4 tractores, repuestos para los ferrobuses y su reparación, equipo para las maestranzas diessel, durmientes y otros.

Un experto del Banco Mundial y otro de la misión francesa de asesoramiento, Sofrerail, llegarán el próximo mes para hacer los reajustes financieros necesarios para la segunda fase del plan de rehabilitación de los ferrocarriles.

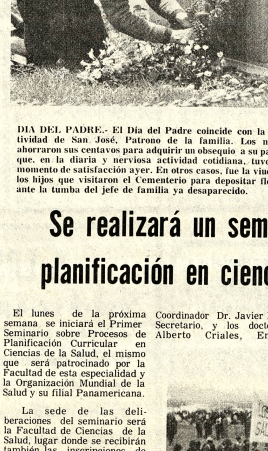

DIA DEL PADRE.- El Día del Padre coincide con la festividad de San José, Patrono de la familia. Los niños ahorraron sus centavos para adquirir un obsequio a su padre que, en la diaria y nerviosa actividad cotidiana, tuvo su momento de satisfacción ayer. En otros casos, fue la vinda o los hijos que visitaron el Cementerio para depositar flores ante la tumba del jefe de familia ya desaparecido.

Importante reunión en el Banco Minero

Una importante reunión del Directorio del Banco Minero de Bolivia se celebrará hoy, para tratar temas delicados que suscitaron en los últimos días una polémica acerca de la institución financiera.

La representación de la minería chica irá con instrucciones de "hacer respetar" los derechos de ese sector de la producción.

A la representación de la minería chica ante el Directorio de Bamin, el Ministro de Minería hizo severas críticas.

Por su parte, los cooperativistas insistieron sobre la necesidad de formar una comisión evaluadora de los efectos de la reestructuración del Banco.

Se estima, según se informó en los círculos mineros oficiales, que en la reunión del Directorio de Bamin se adoptarán hoy importantes decisiones.

Instituto del Trigo publicó Boletín Nº 8

El Instituto Nacional del Trigo publicó su Boletín Informativo número ocho, el mismo que fue elaborado por el Departamento de Estudios Económicos, Estadística y Comercialización.

"Estadísticas Trigueras" tiene amplia información sobre importaciones, producción nacional, producción mundial, consumo, industrialización y precios mundiales.

El ingeniero Juan Zenteno Gerente General del Instituto Nacional del Trigo, en la nota de presentación expresa que la información contenida en la edición, además de traducir el empeño y buenos propósitos que animan al Departamento de Estudios Económicos, Estadísticas y Comercialización, tiene la garantía de haber sido corregida y ampliada, con relación a la anterior, aparecida en el "Boletín Informativo Nº 1", correspondiente al año agrícola 1971-72. Agrega que "a tiempo de presentar el resultado de nuestras investigaciones, agradecemos la cooperación recibida, tanto de organismos gubernamentales como privados, que coadyuvaron a la obtención de los datos para materializar esta labor".

Colegios deben efectuar actos alusivos al mar

Por disposición de la Dirección de Educación Media, todos los colegios de la ciudad, durante la presente Semana del mar" deben efectuar actos alusivos a la recuperación de nuestro mar.

El comunicado dice que los directores deben promocionar actos cívicos, conferencias relacionadas con las diferentes épocas de la historia de nuestro país, teniendo muy en cuenta el problema de límites con Chile, antes de la Guerra del Pacífico. Explicar detenidamente los tratados que fueron firmados con los diplomáticos chilenos y cómo fueron tergiversados.

Multitudinaria recepción se tributó al Presidente Banzer

Eran exactamente las 19 y 5 de anoche cuando aterrizó en el aeropuerto de El Alto el avión Jet del LAB, conduciendo al Presidente Hugo Banzer y su comitiva procedente del Brasil donde asistió a la transmisión del mando presidencial.

El Presidente Banzer parecía fatigado por el largo viaje de retorno iniciado ayer desde Río de Janeiro a las 14 horas. Ello no impidió que el Jefe del Estado cumpliera militarmente todos los actos protocolares que se habían organizado en el Aeropuerto. Una multitud concentrada en el Aeropuerto y sus alrededores sirvió de marco a la llegada del Presidente de la República.

El General Banzer demoró cinco minutos en pasar revista al escuadrón del Regimiento Tarapacá que le rindió los honores militares. Otros cinco minutos duró el saludo protocolar a los Ministros de Estado, Comando Conjunto de las FF.AA., Estado Mayor Conjunto, Jefes y Oficiales de las tres fuerzas, Comandantes y Directores de Guarniciones e Institutos Militares Cuerpo Diplomático y autoridades político-administrativas del país.

CEREMONIA DE RECIBIMIENTO

El Presidente Interino de la República Gral. Alberto Guzmán Soriano fue el primero en ascender la escalinata del avión Jet del LAB para presentar sus saludos al General Banzer y su esposa Yolanda. El Gral. Guzmán fue acompañado por su esposa y luego descendieron de la escalinata para recibir los honores militares correspondientes. Pisando una alfombra de color rojo el General Banzer y su comitiva se dirigieron a saludar a las personalidades y autoridades presentes.

Una vez concluida esta ceremonia el General Banzer ingresó al salón de recepción de personalidades importantes del Aeropuerto Terminal donde lo esperaban los dirigentes del Frente Popular Nacionalista. Antes el General Banzer fue asediado por los representantes de la prensa, oral y escrita así como por los corresponsales extranjeros para emitir sus primeras impresiones sobre su viaje al Brasil y sus contactos con el Presidente de Chile Augusto Pinochet. Estas versiones las registramos en esta misma edición.

DESCENSO A LA CIUDAD

En la puerta de acceso al Aeropuerto Terminal el Secretario General del FPN, Jaime Ponce Caballero a nombre de las organizaciones políticas agrupadas en ese Frente pronunció un discurso de bienvenida al Presidente Banzer.

El General Banzer respondió a las palabras de Ponce Caballero agradeciendo el recibimiento. Eran las 19 y 45 cuando el Primer Mandatario acompañado por su esposa y el Gral. Guzmán Soriano inició el descenso a la ciudad. Una caravana de vehículos que se trasladaron hasta el aeropuerto siguió a la comitiva del Presidente Banzer. La caravana de vehículos era precedida por motociclistas de Tránsito y guardias de la Policía Boliviana apostados en todo el trayecto. La limpidez del cielo y el relampagueante alumbrar de los vehículos dio un marco especial a la llegada del Jefe del Estado, que descendía a la ciudad en medio de vítores y bandas de música apostadas en varios sitios de la ciudad.

A la altura de la Garita de Lima las calles se veían adornadas con arcos de plata

Las fuerzas tarrientistas con sus adictos sobre camiones, presentaban su saludo al Gral. Banzer con letreros alusivos a su llegada. Desde la Plaza Alonso de Mendoza, hasta la plaza Murillo la caravana del Primer Mandatario recibió una lluvia de papel picado y mixtura.

Eran las 20 y 10 de la noche cuando el Primer Mandatario y sus acompañantes llegaron hasta el Palacio de Gobierno. Allí fue recibido por el personal administrativo y directores. Inmediatamente se trasladó hasta el salón rojo donde luego de tomar un breve descanso, se dirigió al pueblo congregado en la Plaza Murillo expresando su agradecimiento por la recepción.

El discurso pronunciado en esta ocasión por el General Banzer también lo reproducimos íntegramente en otra sección.

Eran las 20 y 30 de la noche cuando el Primer Mandatario se reunió en su despacho con algunos Ministros de Estado para conocer algunos problemas que demandaban urgente atención.

Ministro de Salud:

No hay brotes de epidemias en ningún distrito del país

SANTA CRUZ, 19 (PRESENCIA).- Antes de emprender viaje por varias poblaciones de la Chiquitanía, el Ministro de Salud Luis Leigue, aseguró que no se han registrado brotes epidémicos en ningún distrito del país por causa de las inundaciones.

Indicó que el ministerio cuenta con un importante lote de vacunas, medicamentos y drogas para cualquier emergencia. Dijo que se realiza una distribución de ellas a fin de que las unidades sanitarias cuenten con existencias para cualquier emergencia.

Leigue Suárez realiza una inspección por Concepción, San Javier y San Ignacio, luego de haber sido distinguido en "Tres Cruces" por servicios a esa comunidad, ubicada sobre el ferrocarril a Corumbá.

Señaló que entregará "botiquines" de primeros auxilios a las nucleos escolares rurales puesto que su necesidad se ha manifestado en muchas ocasiones cuando por cualquier accidente los estudiantes no reciben asistencia inmediata.

En otra parte de sus declaraciones, aseguró que muchos de los 10 microhospitales que para ese sector fueron construidos por el Comité de Obras Públicas se encuentran ya concluídos aunque no señaló la posible fecha para ponerlos en servicio. Estos microhospitales están siendo levantados en comunidades campesinas de mayor densidad demográfica.

Otra de las misiones que tiene el Ministro, es realizar una evaluación sobre las consecuencias que podría originar el retiro de las aguas de las zonas inundadas, dejando toda clase de animales muertos, y prestar ayuda a la gente que se encuentra enferma.

El Ministro Leigue, realiza esta inspección juntamente con el Subsecretario de ese Ministerio Oscar Gonzáles, el representante de la Organización Mundial de la Salud en Bolivia, Orlando Aguilar el Director Nacional de Salud Jaime Rivero, Sub director de la Unidad Sanitaria en Santa Cruz Jorge Urenda y Jorge Castedo, como ayudante de Leigue.

Banzer en Santa Cruz

SANTA CRUZ, 19 (PRESENCIA).- El Gral. Hugo Banzer Suárez, Presidente de la República, al regresar de su viaje al Brasil hizo una breve escala en esta ciudad donde fue recibido por autoridades civiles y militares.

Posteriormente, abordado por los periodistas, el Presidente Banzer declaró que sus conversaciones extraoficiales con el Presidente de Chile, Gral. Augusto Pinochet fueron totalmente positivas, aunque no estaban sujetas a un temario preparado; el diálogo fue muy cordial, Calificó la entrevista de muy importante para los intereses del país.

Afirmó categóricamente que el Gral. Pinochet sabe y está consciente de lo que queremos los bolivianos. Sin embargo aclaró que las relaciones diplomáticas estaban sujetas a posteriores conversaciones entre ambos países.

Su arribo de Sao Paulo se produjo a las 17.05 horas en el del LAB. Aprovecho esta su corta permanencia en el aeropuerto de El Trompillo para sostener conversaciones con el Prefecto del Departamento, Comandante de la Octava División de Ejército y otras autoridades.

En otra parte de las declaraciones que hizo a los periodistas que estuvieron a recibirlo, el Presidente, al ser consultado sobre las negociaciones de gas con el Brasil, manifestó que el Presidente del Brasil se hallaba muy interesado por acelerar los trámites para que se efectue la venta de gas boliviano al Brasil. Anunció que pronto llegará una comisión de alto nivel que tendrá a su cargo estas negociaciones.

Uruguay donó treinta mil dosis de vacuna antiaftosa

El gobierno de la República del Uruguay donó a Bolivia un lote de treinta mil dosis de vacuna antiaftosa que será entregado hoy por representantes diplomáticos de ese país al Ministro de Asuntos Campesinos y Asuntos Agropecuarios, en una ceremonia que se realizará en el despacho del Coronel Natusch Busch a las 18 y 30.

Según se informó esta donación fue gestionada por el Ministro de Ganadería del Uruguay. La Embajada Boliviana en Montevideo comunicó que hoy llegarán al Aeropuerto Internacional de El Alto los cargamentos en un avión del Lloyd Aéreo Boliviano.

La presente donación de vacunas antiaftosas será utilizada, en especial en el oriente boliviano, región que a consecuencia de las fuertes precipitaciones pluviales, sufrió inundaciones de magnitud. Por esta situación la riqueza ganadera se vio fuertemente afectada y perjudicada. El ganado vacuno se encuentra propenso a diversas epidemias.

Personal del Instituto Nacional de Biología Animal ha preparado la recepción de las vacunas, las mismas que serán almacenadas en las cámaras frigoríficas que cuenta para este objeto, en la zona de Ovejuyo.

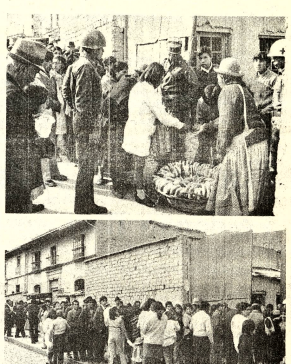

EN BUSCA DE PAN.- La escasez de pan ha llegado a términos alarmantes y angustiosos, sin que exista hasta el momento una explicación racional de las autoridades sobre los motivos de que, habiendo harina, no exista pan. La Guardia Nacional controló ayer la venta de unas pocas unidades de pan, en tanto que en diferentes zonas de la ciudad se formaban colas para adquirir ese artículo de primera necesidad. En muchas tiendas se vendió pan a 70 y 80 centavos, advirtiendose que el peso ha disminuido y presenta un aspecto poco apetecible por su mala elaboración. Circuló ayer la versión, difundida ya en toda la población, de que el pan tendrá un nuevo precio en los próximos días, pero esta especie no ha sido confirmada pero tampoco desmentida por las autoridades, cuya labor no se deja sentir para controlar la forma de utilización de la harina en los establecimientos de panificación.

Próximo mes se firmará credito de $us. 24 millones para Comibol

A mediados del próximo mes de abril se suscribirá en Luxemburgo el convenio de crédito entre el Sindicato de Bancos Europeos y la Corporación Minera de Bolivia, anunció ayer a PRESENCIA el Gerente General de la institución estatal, Gral. Jesús Via Soliz.

Los trámites en los círculos de Gobierno, para lograr el permiso para la suscripción del contrato de préstamo, virtualmente están concluidos, agregó el General Via.

A principios de este mes el Gerente General de Comibol, anunció que la empresa había finalizado una negociación con el Sindicato de Bancos Europeos, los que están dispuestos a facilitar un crédito por 24 millones de dólares, con destino a la ampliación del area de explotación minera

El financiamiento permitirá concretar la realización de nuevos planes, encaminados a la ampliación de las zonas de producción de minerales y la conclusión de proyectos que estaban virtualmente paralizados por falta de financiamiento.

Comibol, para el aprovechamiento del préstamo, elaboró un cronograma de proyectos.

Una misión oficial de Comibol se trasladará a Luxemburgo para suscribir el prestamo.

Se realizará un seminario sobre planificación en ciencias de salud

El lunes de la próxima semana se iniciará el Primer Seminario sobre Procesos de Planificación Curricular en Ciencias de la Salud, el mismo que será patrocinado por la Facultad de esta especialidad y la Organización Mundial de la Salud y su filial Panamericana.

La sede de las deliberaciones del seminario será la Facultad de Ciencias de la Salud, lugar donde se recibirán también las inscripciones de las personas interesadas en participar

Se ha informado que los docentes podrán contribuir con trabajos escritos relativos al tema, los que serán analizados durante las sesiones de trabajo que se prolongará hasta el 30 del presente mes.

El Decano de la Facultad de Ciencias de la Salud, Dr. Vidal Botelho, será quien presida el Comité Ejecutivo del Seminario, el Dr. José Moraes L. será el Coordinador Dr. Javier Mejía, Secretario, y los doctores Alberto Criales, Enrique Revollo, Marcelo Nava, Germán La Fuente y Jorge Andrade se desempeñarán como vocales.

Misión del Japón llegará al país a fines de abril

Tanto el Embajador del Japón en Bolivia como el Ministro de Transportes han hecho saber que una misión japonesa llegará a Bolivia a fines del mes de abril próximo. Ambas autoridades señalaron que esta misión tiene por objeto el de realizar el estudio final de las condiciones a las cuales se sujetará el crédito destinado para el plan 3.000.

El Japón otorgará a Bolivia un crédito de doce millones de dólares, consistente en maquinaria, equipo caminero y asistencia técnica en ingeniería.

En las negociaciones con la misión que enviará el gobierno del Japón, se estipulará los tramos camineros que estarán a su cargo. Por su parte el Ministro de Transportes Ambrosio García señaló que el camino al Beni tendrá atención prioritaria.

RECIBIMIENTO.- Numeroso público se trasladó al Aeropuerto Terminal de El Alto y sus inmediaciones para tributar su bienvenida al Jefe del Estado. En la fotografía se aprecia en primer término a las organizaciones campesinas y gremiales apostadas a lo largo del Aeropuerto.

Polémicas declaraciones en torno a un libro publicado en Portugal

LISBOA, 19 (AP).- María Emilia Correia, atractiva actriz y crítica teatral, afirmó hoy ante un tribunal que a una mujer le es imposible ir sola por las calles de Lisboa sin ser insultada.

La actriz mostró declaración en el tribunal de Lisboa en defensa de las Tres Marías, autoras acusadas de ofensa a la moral pública.

María Teresa Horta, coautoras del libro "Novas cartas portuguesas" son juzgadas por la publicación de la obra, que salió a la venta en abril de 1972. Consiste en una colección de ensayos y cartas imaginarias en que se protesta por la condición de la mujer portuguesa; fue confiscado por las autoridades, que lo acusaron de pornográfico.

La señorita Correia negó que el libro fuese pornográfico y declaró que las verdaderas ofensas a la moral pública ocurren todos los días en las calles y el tren subterráneo de la capital portuguesa.

La actriz agregó que en Lisboa, las mujeres son constantemente manoseadas, pellizcadas y apretujadas, sobre todo en el atestado subterráneo donde carece de defensa.

Además, cualquier mujer es blanco frecuente de frases insultantes y proposiciones chocantes, relató la testigo, en que se recurre a veces hasta a proponer dinero.

Y entonces, continuó la señorita Correia, cuando se enfrentan a una negativa, gritan adjetivos insultantes como vaca, prostituta,, lesbiana.

La testigo repitió ante el tribunal frases más obscenas, que dijo haber escuchado en las calles de Lisboa. Se refirió con acrimonia a la actitud de los portugueses de clase alta hacia las mujeres, y dijo que a menudo tratan de aprovechar su posición social para aprovecharse de muchachas de posición menos afortunada.

Yo fui violada cuando tenía quince años por un hombre de la alta sociedad de Lisboa, cuyo nombre no puedo mencionar, dijo.

En medio de una atmósfera de suma gravedad, la señorita Correia relató como hay individuos que comienzan su empeño con cenas íntimas, aparentemente inofensivas, pero casi siempre con motivos ulteriores.

Declaró que una mujer no está segura ni en un centro oficial de salud pública. Relató como una noche fue al centro médico Conde Redondo para ser inyectada. El interno lo hizo y luego comenzó a hacerle proposiciones, añadió.

Lejos de ser pornográfico, dijo, este libro sólo narra y denuncia un estado de cosas existente y llama la atención sobre una situación que debe corregirse.

Otra testigo fue María Fernanda, Botelho, escritora de 47 años, que alabó el valor literario del libro y dijo que sólo trata de atraer la atención pública a los males sociales del país.

ALFREDO DOMINGUEZ, el consagrado guitarrista nacional de retorno al país después de haber permanecido cinco años en Europa en una constante y exitosa labor artística. Dominguez - pintor, grabador y compositor- se presentará ante el público nacional el próximo viernes en la Peña NAIRA, centro que reinicia actividades después de una prolongada pausa. Después de ofrecer una serie de presentaciones artísticas, grabaciones para sellos nacionales, el artista nacional retornó a Europa.

"La Teogonía Andina" de Fernando Diez de Medina

Por EDUARDO OCAMPO MOSCOSO

La mitología andina, al igual de la de los pueblos ancestrales, fue producto de la inclinación animista del hombre prehistórico ante los múltiples fenómenos de la naturaleza, inexplicables para él en su origen; pero que los trasmitió en símbolos o en representaciones de hechos considerados como fabulosos en su medio ambiente tribal.

El mito constituye para el científico uno de los datos inmediatos del despertar de la conciencia y una de las manifestaciones primigenias en la aurora del pensamiento humano.

En el ámbito andino donde sefieran, a través del tiempo, el rayo y la tempestad en las altas cumbres y resuenan en sus profundos abismos los acordes broncíneos del viento organista, y los torrentes fragorosos chocan y cabrillean en las quebradas y peñascales para perderse en las selváticas lejanías, el hombre de la meseta, impotente y desconcertado, experimentó extrañas sensaciones de pasmo, pavura, admiración y angustia, y fue creando el mito y la fábula, no como una explicación de lo ingente, sino como la intervención de fuerzas para él supranaturales.

Los vislumbres de su religiosidad en ciernes esfuma de la creencia- le tornaron supersticioso, creyendo encontrar un signo oculto en cada cosa. Así aparecieron también, de acuerdo a su mentalidad en fonto desarrollo, los mágicos y los hechiceros, los brujos y los augures y, después, los amautas y los poetas.

La mitología quechuaymara, compleja como los orígenes del Kollasuyo, fue transmitida, con mayor o menor fidelidad, a base de relatos orales, por los cronistas de la Colonia. En el período republicano, al margen de algunas aportaciones de carácter folclórico, desbrozaron, entre otros, esa tupida maraña, Rigoberto Paredes y María Frontaura Argandoña, en sus libros "Mitos, supersticiones y supervivencias populares" (1920) y "Mitología Quechua-Aymara". (1935), respectivamente. Y con mayor acierto y ahinco, Jesús Lara en su "Cultura de los Inkas" y recientemente en su magnífica Antología de "Mitos, leyendas y cuentos de los quechuas" (octubre 1973).

En este marco bibliográfico adquiere gran importancia LA TEOGONIA ANDINA de Fernando Diez de Medina, edición auspiciada por la H. Alcaldía Municipal de La Paz e impresa en los talleres de la Cooperativa de Artes Gráficas E. Burillo Ltda. (diciembre de 1973).

Diez de Medina, pertinaz indagador del pasado precolombino, no se detuvo a tesaurizar simplemente esas manifestaciones del acervo ancestral del Kollasuyo andino, sino a reconstituir su plural simbología, llevado de una cautelosa inspiración poética.

Tamaña empresa solo podía provenir de un contacto emocional directo con la grandiosa visión del ambiente mineral que circunda al altiplano, con su larga teoría de montañas y con el plaqué azulino del lago más alto del mundo. Por consiguiente, esa obra está acorde con el vuelo de una imaginación deslumbrada en su ensoñar contemplativo y por una paciente prospección de ese ambiente propicio para escuchar las subjetivas ondas vibratorias de lo inaudible.

Obra de poeta y de un gran poeta tenía que ser, no como fruto de subitánea inspiración, sino como de una paciente indagación del pasado que se esfumina en el regazo de las sombras.

De ahí que LA TEOGONIA ANDINA sea resultado de muchos años de meditación. La clave de esa obra singular reside en la propia afirmación del autor: "Yo parto, pues, de mi viejísimo corazón de indio, de mi joven razón trashumante occidental, corto rosas de todos los huertos, pero aspiro a capturar remotas esencias en redomas asequibles al cazador y al soñador".

En ese registro alegórico de un gran fondo moral y emocional se armonizan una afinada propensión interpretativa y las virtudes del artista que se internó por los senderos del pretérito inmémore para buscar y aspirar la esencia de las cosas perdidas..

Desde ese plinto retrospectivo: PACHA (la tierra, el mundo, el tiempo) surge WIRACOCHA (el Hacedor Supremo de los Inkas) y generador de los dioses del Kollao; THUNUPA, símbolo de la aparición del hombre traedor de la luz, que configura el pensamiento y la conciencia, el sufrimiento y la redención. Finalmente, NAYJAMA, creado por la alquimia pensante del rapsoda, que si bien no tiene cetro en el legendario Olimpo Andino, resume el ideal y la esperanza de superación que fluye como "elam vital" para las nuevas generaciones capaces de reestructurar una patria grande.

El poeta, artífice de rútilas armonías es también un hacedor de mitos. Tal el caso de Fernando Diez de Medina en su afán de encontrar nuevos cauces para que discurran por ellos sus cautivantes fontanas de belleza.

Cabe una observación: el mito de THUNUPA que, en TEOGONIA ANDINA, concreciona el advenimiento de la luz, vencedora de la oscuridad y el espanto (Teofanía), debía haber sido conservado en sus perfiles legendarios, esto es, sin identificarlo con el mariologio bíblico de Jesucristo. Los símiles en la ideal ejecutoria de ambos, no eran motivo para convertir a aquél en una suerte de encarnación resurrecta del "ciudadano socialista de Galilea".

Religiosos españoles que fungieron como cronistas, como en el caso alienante de Joan de Santa Cruz Pachacuti Yamki Sullkawayva, se esforzaron, en el transcurso de la colonia, como muy bien apunta Lara, en tergiversar o acomodar para sus intereses catequistas muchas relaciones orales de los viejos quechuas y aymaras. El hermoso y alegórico mito de Thunupa, perdiéndose en las aguas crepusculares del Titicaco, debía mantenérselo en sus originales engastes.

LA TEOGONIA ANDINA de Fernando Diez de Medina, síntesis de la intensa pasión naturista y de la devoción del poeta por un raigal sentido de nacionalidad, es una de las más bellas contribuciones a la literatura hispanoamericana de nuestro tiempo.

Será conmemorado en Europa el centenario de Julián Carrillo

PARIS, 19 (AP).- Varios jóvenes artistas mexicanos han recibido para dar conciertos en diversos países y en París y otras capitales se conmemorará el centenario del compositor mexicano Julián Carrillo, dijo hoy Dolores Carrillo, presidenta de las Juventudes Musicales de México.

Asistió en París, invitada por el presidente de las Juventudes musicales, a la reunión de éstas en la que estuvieron representados 40 países.

Manifestó Dolores Carrillo que vino, designada por el gobierno de México, para intercambio de jóvenes artistas.

Comentó que para todos los jóvenes músicos de América Latina uno de los momentos más difíciles es cuando ya están formados, son profesionales y les es difícil entrar en el mundo de los conciertos.

Añadió que hace tres años que México forma parte de este intercambio y ya logró enviar músicos jóvenes mexicanos a Estados Unidos, 15, a Canadá, Suiza, etc., mientras que México recibió a artistas de Francia, Bélgica, Canadá y otros.

En entrevistas aquí, dijo Dolores Carillo, y con presidentes de juventudes musicales de otros países ha tenido nuevas participaciones de jóvenes músicos mexicanos en conciertos de capitales extranjeras.

Expresó Dolores Carrillo que el Presidente Luis Echeverría estaba muy interesado en que se organicen actos conmemorativos del centenario de Julián Carrillo en México con carácter nacional y en otros países.

He encontrado, dijo Dolores Carrillo, en Europa y Estados Unidos un interés especial por la música de mi padre y hacia la idea de que se den conciertos de sus obras y ya están programados dos para el gran congreso de Juventudes Musicales que se va a celebrar en París, así como en Nueva York, Bélgica, Dinamarca, Luxemburgo, etc.

Destacó que se había entrevistado en París con el presidente honorario de las Juventudes Musicales, el violinista mexicano Henryk Szeryng, que dijo, se ha fijado como una de las metas de su vida ayudar a los músicos jóvenes y especialmente a los mexicanos y que dedica una gran parte de sus ingresos a dar becas para dichos jóvenes.

Anunció que Szeryng dará en octubre, en París, un concierto benéfico para el fondo del Consejo Internacional de las Juventudes, un fondo creado por iniciativa del famoso violinista.

LA DRA. GENEVIEVE ROZENTAL, profesora de Teatro en la Universidad de Niza (Francia), ofreció dos charlas sobre el teatro contemporáneo francés. la primera en el Paraninfo de la UMSA, y la segunda en la Alianza Francesa. El ciclo concluyó ayer con la conferencia de Georges Berreby, dramaturgo que acompaña a la profesora Rozental en una extensa gira por Latinoamérica, con el propósito de reunir material para un estudio sobre el movimiento teatral del continente.

Washington: Se inauguró el gran Festival Latinoamericano de Arte

WASHINGTON, 19 (AP).- El más amplio Festival Latinoamericano de Arte planeado aquí hasta la fecha fue inaugurado durante el fin de semana con una muestra de la pintora argentina Raquel Forner y la exhibición del documental "México Insurgente".

Los dos eventos despertaron unánimes elogios.

El crítico Herbert Read dijo que la Forner tiene una visión poética de los mundos que existen detrás de este mundo, pues sólo un pintor que es a la vez poeta puede crear algo tan fantasmagórico.

El cronista Lewis Diuguid dijo que la presentación de un tema tan íntimo al alma mexicana como el proceso de la revolución de 1913 por parte del periodista marxista norteamericano John Reed muestra el grado de madurez del cine latinoamericano.

El imponente despliegue de la cultura contemporánea de la región ha sido organizada por el empresario Patrick Hays que preside la sociedad pro arte de Washington.

En salones, galerías, teatros y salas públicas se estarán dando películas, conferencias literarias, conciertos, y exhibiciones por espacio de un mes.

El Embajador argentino Alejandro Orfila al ofrecer una recepción a los organizadores así como artistas visitantes dijo que la muestra refleja del modo más amplio el rol de vanguardia de la América Latina en el mundo de las ideas.

Su país ha incluido en el festival el film de Leopoldo Torres Nilson en que se relata la aventura del grupo que trata de volar al centro de Buenos Aires convencido de que del caos subsiguiente saldrá la sociedad a que ellos aspiran.

Los brasileños han incluido "Toda desnudez será castigada".

"The Washington Post" expresa que el film es una broma a los militares moralistas brasileños desde el título.

La película es un irreverente comentario sobre los esfuerzos policiales para evitar los desnudos en Copacabana mientras en las calles oscuras de Río cada uno hace el amor a su manera.

Los venezolanos han incluido "Araya", un documental de Margot Fnacerrat, y los peruanos están presentes con la fascinante fotografía de Armando Robles Godoy en "Milagro", la historia de un hombre de la sierra que baja a los arrabales de Lima en la esperanza de encontrar trabajo.

Cuba se unió a la muestra mediante arreglos especiales. En la necesidad de soslayar los requisitos legales se convino que la entrada que deje la exhibición de sus dos films no se enviarán a sus productores.

Una de las películas, "Lucía", es un estudio del cambio de actitud hacia la mujer cubana en los últimos tiempos, y la segunda, "La primera carga de los machetes", narra el levantamiento insular contra España.

Las muestras reunen lienzos de artistas que figuran en colecciones privadas de la capital norteamericana. Son Robert Matta, de Chile; Wilfredo Lam, de Cuba; Fernando Botero, de Colombia; José Luis Cuevas, Diego Rivera y Rufino Tamayo, de México; Rodolfo Baulurech, de Guatemala; y Luis Torres Ríos, de Uruguay.

Se inauguró independientemente una muestra de la escultura en metales del colombiano Edgard Negret, y otra del ecuatoriano Theodoro Constante. La galería Anderson presenta a un grupo de primitivos de Haití.

La parte musical del festival será inaugurada por el violinista colombiano Carlos Villa con el acompañamiento al piano de Robert Parris, de los Estados Unidos.

Tres de la serie de óleos que exponen en el Salón Municipal los artistas Chire Barrientos, Thomas A. Romero, Enrique Pacheco, Katherine Frederick, y Yole Rivera Mariaca. La muestra cuenta con el auspicio del Centro Boliviano Americano.

Charla sobre Freud en Tarija

TARIJA, (PRESENCIA).- Federico Blanco Catacora, Director del Departamento de Filosofía y Psicología de la Escuela Superior "Simón Bolívar" de la ciudad de La Paz ofreció en esta ciudad una conferencia sobre la vida y la obra de Sigmund Freud. La disertación estuvo auspiciada por la Alcaldía Municipal de Tarija y el Instituto Cultural Boliviano Alemán, tuvo lugar en el Salón de los Escudos de la Comuna.

La conferencia del Dr. Blanco Catacora mereció elogiosos comentarios y estuvo seguida de una muestra pictórica alusiva al tema

ICTHUS
EDITORIAL Y LIBRERIA
De Selección Contable
ELEMENTOS DE CONTABILIDAD GENERAL
Alberto Arévalo
INFLACION Y BALANCE
Lopes de Sá
COMO ANALIZAR UN BALANCE
Lopes de Sá
COMO HACER UN BALANCE
Lopes de Sá
COMERCIALIZACION Y ANALISIS DEL MERCADO
Brown
ADMINISTRACION FINANCIERA AL ALCANCE DE TODOS
Lopes de Sá
ECONOMIA DE EMPRESA Y NEGOCIOS
Colberg-Bradford-Alt
Comprélos en:
Av. 16 de Julio 1800
La Paz
Calle 21 de Mayo 295
Santa Cruz

ASFALTO SOLIDO
PAPEL ASFALTICO DELGADO
PAPEL ASFALTICO GRUESO
Entrega inmediata
F. D. Lucas y Cía. (BOLIVIA) S
Yanacocha 587
28 años de servicio

¡EVITE el SOBREPESO de la OBESIDAD
APETIN
UN NUEVO MODERADOR DE
Representante exclusivo para
La Paz "ANDIN
MEDIAL Ginebra - Suiza

Cine Club Luminaria

El Cine Club Luminaria cita a sus adherentes al foro que se realizará hoy sobre el film nacional PUEBLO CHICO en el Teatro "16 de Julio", una vez finalizada la función de tanda.

Podrán participar en el foro todas las personas interesadas en intercambiar ideas sobre el mensaje del film, que ha sido estrenado con notorio suceso en nuestro medio.

El foro estará conducido por el conocido crítico cinematográfico Luis Espinal y contará con la presencia de Antonio Eguino y Oscar Soria, el primero Director y el segundo argumentista de PUEBLO CHICO.

Los cineastas nacionales iniciaron en días pasados un ciclo de diálogo con instituciones educativas en torno al film mencionado.

LONGINES
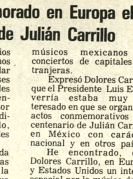
Más de 100 años de tradición en relojes
Distribuidores en Santa Cruz:
Nazrala Hnos.

FIRMA IMPORTANTE
Requiere los servicios de una auxiliar de ventas.
Requisitos que deben llenarse:
- Buena presencia
- Habilidad en el manejo de números
- Conocer principios básicos de contabilidad
- Conocimiento aceptable del idioma inglés
Enviar Curriculum vitae incluyendo número telefónico a casilla 2026 La Paz.

ASOCIACION BOLIVIANA DE EX-BECARIOS EN ISRAEL
INVITACION
Invitación al Acto de Inauguración del SEMINARIO SOBRE DESARROLLO AGRICOLA Y EL PROBLEMA DE LA ESCASEZ DE ALIMENTOS. HOY MIERCOLES 20 a HORAS 17.oo en el PALACIO LEGISLATIVO.

Té en bolsitas
AMANCAY
estomacal
* ACIDEZ
* ULCERAS
* INDIGESTION
* INAPETENCIA
Excelente Fórmula Vegetal - Aromática
Garantía absoluta
VENTA EN FARMACIA

A LOS AVICULTORES
GRACE Y CIA (BOLIVIA) S.A. comunica a sus clientes avicultores de todo el país que el precio de nuestros alimentos concentrados será determinado en la reunión sectorial promovida por la Sub-secretaría de Industria y Turismo del Ministerio de Industria y Comercio.
Una vez determinado el precio, las ventas se reanudarán normalmente .
La Paz 19 de Marzo de 1974

ARTE Y CULTURA

Universidad de Estados Unidos ofrece becas a latinoamericanos

La Universidad Cristiana de Abilene, en Abilene, Texas, Estados Unidos de Norteamérica ofrece 25 becas a profesores latinoamericanos para estudiar seis semanas durante el verano de 1974.

Estas becas son ofrecidas a profesores de primaria y secundaria en los países de América Central, América del Sur, y México.

Los profesores favorecidos recibirán cursos especiales de Historia Constitucional y Económica de los Estados Unidos, y una clase opcional de inglés conversacional. Dichos cursos son impartidos en español durante el período del 11 de julio al 16 de agosto de 1974.

El Programa de Estudios Americanos de 1974 de esta universidad ofrece dentro de las becas el pago de colegiatura, libros, pensión completa, y parte de los gastos de viaje. La beca incluye también viajes a otras ciudades de Texas, escuelas públicas, periódicos, estaciones de televisión, etc., así como a diferentes hogares donde los becarios llegan a tener la oportunidad de observar la vida diaria de las familias norteamericanas.

Veinte y nueve países de catorce diferentes de Latinoamericanos participaron en este programa en 1973. El décimo año del Programa de selección de los becarios tomará en cuenta la experiencia, posición profesional actual e importancia de la misma. El plazo para solicitudes y documentos completos vencerá el 1 de mayo de 1974. Para más informes y formularios dirigirse a:

Dr. J.W. Treat, Coordinador American Studies Program (Spanish) Abilene Christian College. Abilene, Texas 79601 USA.

Concierto de Cámara en el Goethe Institut

El Instituto Cultural Boliviano-Alemán presentará un concierto de cámara en cuyo desarrollo participarán dos norteamericanos y una boliviana: Lana Paulk de Kempff, Victoria Cordova, flauta y Sarah Ismael, en el piano.

...La actuación está señalada para las 19:00 horas en el Institut, avenida 6 de Agosto, 2118.

El programa incluye interpretaciones de Georg T. Antonio Caldara, Franz Schubert, Joseph Haydn, Otto Georg F. Handal, Jacques Ibert, Paul Hindemith, Camille Saëns, David Diamond, Wallingford Riegger y Goetzius presentando así obras para el trio tanto como para voz y flauta y piano.

Participarán la soprano Lana Paulk de Kempff, la Victoria Córdova y la pianista Sarah Ismael.

Lana Paulk de Kempff, cantante norteamericana, realizó estudios musicales en Estados Unidos y Alemania. Sarah es profesora del Conservatorio Nacional de Música y ha sido solista de la Orquesta Sinfónica Nacional.

Victoria Córdova, graduada en Literatura, se ha destacado musicalmente en los Estados Unidos.

CONCURSO DE MERITOS
INGENIERO INDUSTRIAL
Se necesita con amplia experiencia en programación, productividad y operación industrial.
Requisitos: Tener título de Ingeniero Industrial en provisión nacional.
Enviar antecedentes y curriculum vitae hasta el día martes 26 del mes en curso a la siguiente dirección:
Ingeniero Industrial.
Casilla 506.- La Paz D/P. MICT - 74.

CORPORACION MINERA DE BOLIVIA
CONVOCATORIA A PROPUESTAS
PEDIDO Nº KAI-125/74
3.000 TONELADAS METRICAS DE ARROZ TIPO GLAZE U OTRO
Se comunica a las firmas que hubieran recogido el pliego de especificaciones correspondiente a nuestra convocatoria de referencia, que el plazo de presentación de propuestas fué ampliado hasta horas 12m. del día jueves 28 de los corrientes.
GERENCIA DE ADQUISICIONES
La Paz, 19 de marzo de 1974

SEMANA DE LA FAMILIA.--Un aspecto de la reunión celebrada en el Templo de San Miguel con motivo de la realización del seminario denominado "Semana de la Familia" auspiciado por el Movimiento Familiar Cristiano. El disertante fue el padre Nino Marzoli, quien se refirió al tema "El Diálogo.Fundamento del Amor".

AGENDA FEMENINA

...ES FEMENINO
...ENOCION

...ntro de su Campaña de ...ción a la Niñez, el Bloque ...ación Moral junto a la ...ción Nacional de Cho... realizará en los próximos ...s gestión ante el ...nio de Transportes y ...caciones para la ...ión de un servicio de ...s Escolares. Este ...o que cuenta con el ...o de la Federación de ...es, evitará un horario ...nte con el tráfico diario ...blación escolar y con... la participación de las ...as líneas que recorren la

...NACIONAL

...sará a horas 11 en su se... Plaza Venezuela 1456 se ...el Consejo Ejecutivo de ...deración Nacional de ...sones Femeninas.

...UPO DE ESPOSAS ...ONDISTAS ...ENTOS

...ve hoy un cóctel a los ...os a la institución, en cele... del Día del Padre. La ...a tendrá lugar en su ...ero del 7º piso del Edi... Alcázar.

...E PANDINAS

...as Damas Pandinas de ...del Sobiéte" ofrecieron un ...ogedida a su socia se... ...a Villalobos de Ramírez ...próximo viaje.

...E POTOSINAS

...a Fraternidad de Damas ...ina agasajará a sus ...as Betty de Flores, ...e Beltrán y Estela

Molina de Loayza con motivo de sus cumpleaños. La reunión se efectuará en el domicilio de la señora Daysi B. de Peñaloza hoy a horas 19.

DAMAS ROTARIAS

Con el auspicio del Comité de Damas Rotarias, hoy se inicia un seminario sobre el "Proceso de Desarrollo y el Voluntariado" en el que participarán las siguientes personas: Magdalena de Roselli, "Aspectos Generales del Servicio Voluntario"; Elena de Saavedra, "Acción del Voluntariado en la Problemática de Salud"; y la Lic. Dory Mendoza, con el tema "Importancia de la Planificación en el Servicio Voluntario".

INSTITUCIONES FEMENINAS.-- Dirigentes del Comité de Defensa de los Intereses de La Paz, Centro Cívico "20 de Octubre" y Comité Cívico Paceño minutos antes de iniciarse la Sesión de Honor en la que estas tres instituciones cívicas recibieron a don Marcos Lezama Lima, de nacionalidad venezolana cuya lucha por la reintegración marítima de Bolivia en diversas tribunas del continente le ha valido el reconocimiento de diversas agrupaciones del país.

Narices artificiales que huelen la salud alterada

CIMPEC-OEA-Bogotá.- El olfato, el menos conocido de los sentidos, está reivindicándose. Como la vista, ya dispone de instrumentos que multiplican su capacidad perceptiva. Un numeroso grupo de científicos, entre los cuales destaca Linus Pauling, el doble Premio Nóbel, avanza en la verificación de una tesis revolucionaria: pronto será posible determinar el estado de salud de una persona mediante el análisis de sus olores.

El esfuerzo tecnológico se orienta a la construcción y perfeccionamiento de narices artificiales dotadas de gran sensibilidad. Bastará que una de ellas huela muestras de orina o del aire expirado por un enfermo para que en los cuadrantes e indicadores se iluminen cifras y signos reveladores de la afección que sufre, entregando una información clínica completa.

El sentido del olfato se está redescubriendo, y sus aplicaciones posibles son sorprendentes. Comienzan en el campo de la medicina y poco a poco abarcan problemas y situaciones que corresponden a áreas heterogéneas.

EL OLFATO DEL HOMBRE

Frente a otras especies, el hombre es un desvalido si se examina su capacidad olfativa proporcional. Los insectos, que producen sus aromas particulares -las feromonas-, dependen del olfato para cumplir parte importante, y en algunos casos la totalidad, de determinadas funciones: la reproducción, la alimentación y la orientación, por nombrar solamente algunas. En los perros y en otros animales es uno de los sentidos más desarrollados y el centro olfatorio ocupa una zona extensa del cerebro. Este sentido sirve de guía, protege de cualquier ataque y es factor decisivo en la vida sexual del perro.

Se piensa que en el hombre existen esas funciones, pero su manifestación es generalmente muy débil. El órgano del olfato está formado por una membrana mucosa que se encuentra en la parte superior de la cavidad nasal. No se conoce exactamente cómo funciona, pero se piensa que se base en estimulaciones químicas directas sobre las células sensoriales de la región olfatoria. La membrana mucosa se mantiene húmeda y las sustancias parecen disolverse en la secreción, penetrando en las células y estimulándolas. Las células sensoriales, que son células nerviosas modificadas, tienen una prolongación que llega a la superficie de la mucosa y otra más larga, que se confunde con las de las células vecinas. Así se forman los filamentos olfatorios -más o menos 20-, que atraviesan el hueso etmoides y llegan a los nervios olfatorios en la parte inferior del cerebro. En la corteza cerebral los estímulos se registran como sensaciones en una zona muy pequeña que corresponde al centro olfatorio.

Todo ese mecanismo, explicado aun a medias, tiene potencialidades desconocidas. Las evidencias se encuentran en otras especies, y ahora se acumulan con las experiencias obtenidas con el olfato artificial.

LA MAQUINA QUE HUELE.

Linus Pauling encabeza un equipo investigador en la Universidad de Stanford, EE.UU. El punto de partida de sus trabajos corresponde a una vieja experiencia compartida por médicos de todo el mundo: más de 40 enfermedades, entre ellas la difteria, la gota, la tonsilitis y los tumores al pulmón, producen olores característicos. Algunos médicos, luego de largas experiencias, pueden distinguir esos olores y de ahí entonces su acierto para hacer el diagnóstico.

Si la nariz humana puede percibir y comprender el significado de algunos de estos olores patológicos, ¿cuántas posibilidades ofrece una máquina que huela, cuya capacidad perceptiva multiplique muchas veces la del hombre?

La máquina ha sido construida en Stanford. Y hay varias otras en centros científicos que investigan el olfato. La de Stanford puede detectar 400 substancias de olores diferentes en una muestra del aire expulsado por una persona, y 350 en una micromuestra de orina. El análisis ulterior de esos olores, lo que supone la formación de una nueva disciplina adscrita a la diagnosis, descorrerá muchos de los velos que ensombrecen el panorama de la salud. Será menester establecer y perfeccionar normas para ponderar cualitativa y cuantitativamente esos olores, encontrando en ellos información clínica.

Uno de estos análisis, asegura Pauling, reemplazará en el futuro los 20 ó 30 exámenes que se emplean en la actualidad.

UN NUEVO MUNDO.

Con el radar el hombre aprendió a ubicar cosas y precisar distancias, mientras que ayudado por el microscopio y el telescopio, penetró en el micro y el macrocosmos. La nariz artificial, que multiplica la capacidad de oler, le ofrece ahora la perspectiva de un nuevo mundo. Todos los olores, desde los desagradables hasta los aromáticos, son mensajes de información y conocimiento, y una vez perfeccionada la tecnología para detectarlos, será preciso descubrir sus claves para darles una interpretación correcta.

En este nuevo mundo de los olores hay, además de los relacionados con la salud, otros estudios que asombran. El químico George Walton ha descubierto que nuestra habilidad para oler vitaminas -y sentir deseos de comer las frutas o vegetales que las contienen- está determinada por la existencia de una cantidad crítica de esas vitaminas en nuestra corriente sanguínea. Andrew Dravnieks, del Instituto Tecnológico de Illinois, con el auxilio de una máquina que huele ha logrado analizar muestras del aire expelido por una persona, informando posteriormente sobre lo que ella comió, los gases -humos- que aspiró y ciertos indicios relativos a la raza a la que pertenece. Más sofisticado es el experimento que recoge muestras del vapor que arroja el cuerpo humano, que se recoge en una especie de urna de cristal y que luego se somete a la acción de la máquina que huele.

Esta misma máquina se utiliza para detectar la presencia de drogas, ciertos explosivos, contaminantes ambientales, aditivos alimenticios e incluso monedas y minerales.

Nuevas pautas para los jardines de infantes

(Bonn-INP) Deben cesar los corros infantiles y la prematura enseñanza de números y lenguas extranjeras. Pues en los jardines de la infancia de la República Federal de Alemania se ha visto que son inadecuados para los pequeños tanto el memorismo como el adiestramiento monótono. La Comisión Educacional, adscrita al Consejo Alemán de Enseñanza, en Bonn-Bad Godesberg, propone otro camino para la educación en jardines de la infancia. En los próximos cuatro años se han de fundar 120 modelos de jardines de la infancia, cuyas experiencias pueden ser aprovechadas por los jardines convencionales de la infancia, según una especie de sistema de bola de nieve. El Gobierno federal ha dado la "luz verde" para este proyecto.

La citada Comisión Educacional y un Grupo Proyectista especialmente creado a tal efecto, han redactado en unas 200 páginas sus "Recomendaciones para el establecimiento de un programa modelo con vistas al desarrollo en el sector elemental". A cada modelo de jardín de la infancia pueden asistir sesenta niños. Maestras de párvulos, científicos, maestros y padres de familia probarán en trabajo conjunto ofertas de juegos y enseñanzas para los pequeños de tres a cinco años de edad. Se pretende facilitar a la nueva generación independencia, capacidad de decisión y de conducta cooperativa y autorresponsable. Esto será principalmente aplicable a niños en posición de desventaja social, en cuyos barrios se instalarán con preferencia los modelos de jardín de la infancia.

Pero, parece ser que los proyectistas educacionales no están todavía de acuerdo en cuanto a la determinación de las finalidades de esta nueva educación elemental. ¿Ha de estimularse en los niños la conducta crítica respecto al medio ambiente, o se les ha de educar con vistas a las exigencias de la sociedad de rendimiento? La Comisión no da respuesta alguna a esta cuestión, que deja al arbitrio de los expertos en cada proyecto. Los científicos tampoco explican claras recetas para la peculiar educación de los niños pequeños. Sólo aclaran que un tratamiento demasiado severo, un "adiestramiento" en la conducta, o un ambiente apresivo, pueden malograr buenas disposiciones y ocasionar daños psíquicos con repercusiones en el curso de la vida. Ahora bien, ¿cómo acertar?

Esta pregunta será contestada después de una exacta observación y cuidadosa acomodación de los niños en el jardín modelo de la infancia. La Comisión Educacional habla de una estrategia de búsqueda. Las experiencias que se hagan en la educación de los niños serán recopiladas y científicamente valoradas. En una cosa están de acuerdo los miembros de la Comisión que ha elaborado el programa: lo que se ha reconocido hace años al aparecer las guarderías infantiles por iniciativa y a costas de los padres, debe cumplirse también en los establecimientos no privados; la educación de los niños pequeños según el viejo esquema no está a la altura de las actuales exigencias de la sociedad.

En los concursos para el programa de jardín modelo de la infancia pueden participar las iglesias, las organizaciones de la beneficencia obrera, y otras entidades. La Comisión Educacional cuenta con que también mostrarán interés los jardines de la infancia privados. La financiación, problema fundamental en todo nuevo proyecto, en este caso no proporciona a la Comisión el menor quebradero de cabeza.

Pues en la República Federal de Alemania se pretende destinar sólo para el sector preescolar en 1977 la suma de dos mil millones de marcos, y para los nuevos jardines de la infancia se han previsto unos cien millones de marcos, gasto que probablemente asumirá el Ministerio de Educación y Ciencia.

Sigrid Latka (IN-Press)

Sociales

REUNIONES

Anoche en la redacción de Presencia tuvo lugar el cóctel con el que el personal femenino de este matutino agasajó a sus colegas por el Día del Padre.

El Embajador de Gran Bretaña y la señora de Hope-Jones ofrecen hoy un cóctel en honor de los ex-becarios que realizaron estudios en el Reino Unido. En esta ocasión se proyectará la película de la boda de la Princesa Ana.

Masao Fujimoto, Embajador del Japón, ha cursado invitaciones para la recepción-buffet que ofrecerá el próximo 2 de abril en su residencia de Calacoto.

Los socios de Rotary Club de La Paz, se reunirán hoy en una Sesión-Mixta en su sede del Edificio Montevideo.

BIENVENIDOS
A LA
VII - REUNION DE LA COMISION TECNICA DE ORGANIZACION Y CAPACITACION TURISTICA

ORGANIZACION DE LOS ESTADOS AMERICANOS

IBT
INSTITUTO BOLIVIANO DE TURISMO

EN UN PAIS COMO **BOLIVIA**
QUE CUENTA CON GRANDES RECURSOS TURISTICOS...

TURISMO ES:

RECURSOS + INVERSION + CAPACITACION = MAYOR NUMERO DE TURISTAS

MAYOR NUMERO DE TURISTAS

- MAYORES INGRESOS FISCALES
- MAYOR INGRESO DE DIVISAS
- GENERACION DE MANO DE OBRA
- CULTURA, ETC. ETC.

TURISMO ES PROGRESO

TURISTAS INGRESADOS AL PAIS	
AÑO 1971	36.767
1972	81.693
1973	110.732

INGRESO DE DIVISAS EN $us.	
AÑO 1971	5.147.380
1972	11.437.020
1973	15.502.480

FALLECIMIENTO

...SEGUROS S.A. DE SEGUROS participa el sensible fallecimiento que en vida fue su asegurado

† Don FRANCISCO ESPINOZA ROJAS

Q.E.P.D.

...Ladislao Espinoza esposa; Max, Mario y Eduardo ...Espinoza hermana; Andres Chavez hermano ...sobrinos nietos y demás familia ruegan a sus amistades y personas piadosas se dignen concurrir a la traslación de los restos mortales del extinto al Cementerio General el día de hoy miércoles 20 a horas 16. p.m.
...fúnebre partirá de la calle Eduardo Berdecio Nº ... (Final Chaco)
...se comprometerá la gratitud de la familia doliente.

La Paz, marzo de 1974

MISAS

...familia del que en vida fue

† Dr. CASTO ROJAS

Q.E.P.D.

...ruegan sus familiares y amigos se dignen asistir a la Santa ...a que en sufragio de su alma y recordando el primer año ...de su fallecimiento se celebrará en la Parroquia de El ... (Av. 20 de Octubre - Sopocachi) el día de mañana ... a horas 19.00
...se agradecerá la familia doliente.

...esposo y la hija de la que en vida fue ejemplar esposa y ...querida madre, señora

† MARCELA RIVAS DE TERRAZAS

Q.E.P.D.

...invitan asistir a la misa que en recordación del primer año ...de su infausto fallecimiento será celebrada el día Jueves 21 ...presente, a horas 7. 30 a.m. en la Iglesia de Cristo Rey ...(Obrajes Alto).

La Paz, marzo de 1974

INVITACION RELIGIOSA

...T.O.F.de Señoras y las cinco congregaciones de San Francisco y Luis ...sinas e hija, invitan a los familiares, compañeros de colegio, Asociación de Scout de Bolivia y demás personas piadosas, se dignen concurrir a la santa misa de cabo de mes del que fue Scouter

CAPITAN NACIONAL S.N.B.

† FERNANDO ENCINAS VACA

Q. D. D. G.

...se llevará a cabo el día jueves 21 del presente a horas 11 y 30 a.m. ...la Basílica Menor de San Francisco.
...concurrencia a este acto piadoso comprometerá la gratitud de la ...familia doliente.

La Paz, marzo de 1974

DANIEL EL TRAVIESO

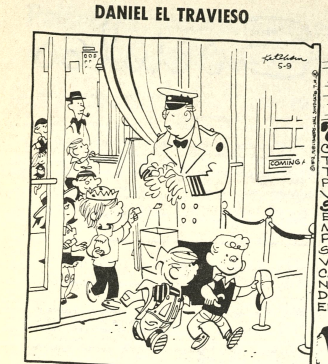

Esto es mejor que la televisión: nadie está barriendo ni hablando por teléfono o tratando de leer. . .

DIVULGUELO

MARIA DE ORO

APARTAMENTO "G"

JEFF COBB

MARK TRAILL

PICAPIEDRA

EGOISTO

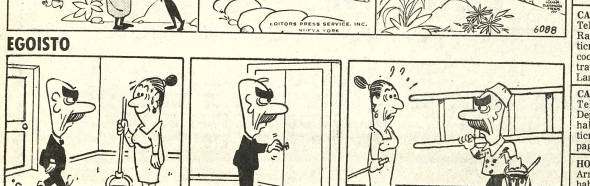

ALFREDO

SPORTITO

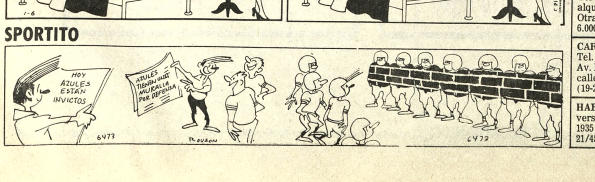

AVISOS ECONOMICOS

Revistas Libros

Apareció la nueva edición de

Juan de la Rosa

De Nataniel Aguirre

Editores: GISBERT Y CIA. S.A.

Comercio 1270-1280 - Casilla 195

La Paz

De venta en todas las librerías.

Técnicos

PLOMERO Se hacen instalaciones y reparaciones teléfono 54306 (20-23/45402)

PLOMERIA Instalaciones Reparaciones Teléfono 61766 (20-21/45295)

TRAMITES MILITARES, Libretas, substitutivos, Benemeritos Rentas vejez, pensiones, gestiona Benemérito DANIEL ARDUZ, Procurador causas, ex-Secretario Tribunal Militar. Sagárnaga 161. Teléfono 2-4058 casilla 3807 (17-18/45277)

PLOMERO se hacen instalaciones y reparaciones Tel. 54306

(18-19/45282)

PINTADO ALBAÑILERIA mosaiqueado azulejos, machihembrado garantizado Tel. 25108 .

(18-21/45279)

PLOMERO reparaciones instalaciones calefones Tel. 56517

(18-20/45281)

PLOMERO Ofrece sus servicios Teléfono 41181 (19-22/45284)

REPARAMOS Radios Televisores con garantía a domicilio Teléfono 62179 (19-21/45292)

Varios

CARVAJAL Yanacocha 448 Tel. 54862.- Oficina Manco Kapac Kenedy alquiler 1.500 anticrético 40.000.-

PIZARRAS Pisos, fachadas, etc. Hay cortadas especiales para petriles, columnas ventas - metro lineal $b. 3.-- Final Prolongación Victor Sanjinez N°. 121 Teléfono 43131 (19-21/45291)

CORTADORA DE PASTO A motor o manual compro. Referencias Teléfono 83389 llamar de horas 11 a 11.30 y de 18 a 20.

BALANCES Se hacen balances Teléfono 52776 (19-23/45288) .

COMPRO Máquina fotográfica "PENTAX" con o sin accesorios. Referencias: calle Loayza número 107 (buscar al Sr. Carlos Aramayo). R.

VENDO Una colección del matutino PRESENCIA, desde el año 1967 a la fecha. Referencias Calle Loayza número 107. (buscar al Sr. Carlos Aramayo) R.

Departamentos Habitaciones

RESIDENCIAL SOPOCACHI Ofrece a los señores Turistas, habitaciones confortables y llenas de sol. Mucho confort precios convenientes. Sopocachi, Vinceni 990 Teléfono 28079 La Paz BOLIVIA (20-21/45300)

VENDO CARBURADOR a medio uso y en perfectas condiciones para motor VOLKSWAGEN 1500 Ref. Teléfono 41125, de 10 a 12, Sr. Maldonado.

CARVAJAL Yanacocha 448 Tel. 54862.- Departamento Quintanilla Zuazo, contrato mixto 1.000 .-- 400.- Otro, Villa Fátima, alquiler 1.000

COMPRO DEPARTAMENTO Pequeño en zona residencial Referencias Teléfono 41125 interno 10 Sta. Sonia.

CARVAJAL Yanacocha 448 Tel. 54862.- Departamento calle Sajama anticrético 70.000.- Departamento, Yanacocha anticrético 30.000 vacía.

CARVAJAL Yanacocha 448 Tel. 54862.- Departamento Ramona Sinosaín, anticrético 1 D. L.C. baño, cocina, 23.000.- Otro, contrato mixto, prolongación Landaeta.

CARVAJAL Yanacocha 448 Tel. 54862.- Necesito Departamento, casas juntas, habitaciones alquiler, anticrético; propietarios no pagan comisión.

HOTEL ATLANTIC Avenida Armentia 521 Teléfono 23342 habitaciones individuales $b. 20.00 Delegación convencional (7-7A/45018)

DOY DEPARTAMENTO anticrético céntrico familia sin hijos. Yanacocha 978. (18-21/45280)

CARVAJAL Yanacocha 448 Tel. 54862.- Departamento Villa Fátima, dos dormitorios dependencias, alquiler 1.000.- (19-20)

CARVAJAL Yanacocha 448 Tel. 54862.- Dos habitaciones alquiler Otero de la Vega. Otra cocina, anticrético 6.000.(19-20)

CARVAJAL Yanacocha 448 Tel. 54862.- Una habitación Av. Busch alquiler 350.- Otra calle Monje.- alquiler 400. (19-20)

HABITACIONES Para Universitarios Corneta Mamani 1935 fondo planta baja (19-21/45293)

Casas

CASA Con galpón cubierto y agua en el Alto cerca de la Ceja vendemos. Referencias Potosí 1240 primer piso EMPRESA CONSTRUCTORA (20-22/45296)

CARVAJAL Yanacocha 448. Tel. 54862.- Casa Av. 14 de Septiembre, Obrajes 561 m2, vende.- Otra Villa Fátima, dos departamentos, garage, vende.

CARVAJAL Yanacocha 448. Tel. 54862.- Casa Tumusla, lugar comercial, venta.- Otra La Portada, regalado, 28.000 venta.- (19-20)

VENDO CASA: Calle Juan José Pérez frente universidad Referencias Teléfono 24071 (20-21/45297)

CARVAJAL Yanacocha 448 Tel. 54862.- Casa Belisario Salinas, vacía, venta. (19-20)

CARVAJAL Yanacocha 448 Tel. 54862.- Casa, Landaeta tres departamentos, vacía vendo.- Otra Alto La Paz, Villa Dolores, tiendas, 60.000.

Propiedades Terrenos

CARVAJAL Yanacocha 448. Tel. 54862.- Lote, Jaime Zudáñez, Alto Sopocachi, 330 m2.- Lote cercado Villa Armonía 204 m2, venta 28.000.-

VENDO TERRENOS, Calacoto, Seguencoma bajo, ocasión primera oferta Tel. 21796

CARVAJAL Yanacocha 448 Tel. 54862.- Lote, Alto Calacoto, 222 m2, venta.- Lote Av. Mecapaca Alto Obrajes, 168 m2.- Otro La Portada 155 m2 venta.

DE OCASION VENDO EN COCHABAMBA Propiedad frutícola mecanizada totalmente alambrada con mas de 1.000 plantas frutales tiernas en producción, con abundante agua de 100 hectáreas mas o menos de superficie, sobre carretera asfaltada Cochabamba - Santa Cruz Km. 194 - Precio de ocasión. Ref. Bufete Vega. Bolivar 3517 COCHABAMBA.

EN COTA COTA VENDO, terreno 1.000 m. Referencias teléfono 40227 en las mañanas. (17-21/45275)

CARVAJAL Yanacocha 448 Tel. 54862.- Lote Sopocachi, calle Abdón Saavedra, venta.- Otro Seguencoma Alto venta 40.000.- Lote Calacoto Alto, venta.- Otro Achumani venta.- Alto La Paz, Villa Tunari, venta. (19-20)

Préstamos Dinero

DOLARES Compramos Teléfono 43376 (19-22/45288).

CARVAJAL Yanacocha 448 Tel. 54862.- Préstamos hipotecarios desde 5.000 hasta 100.000 Dólares desde 400 hasta 10.000.- Prendarios desde 1.000 adelante (19-20

CARVAJAL Yanacocha 448 Tel. 54862.- Préstamos hipotecarios desde 5.000 hasta 100.000.- Dólares desde 400 hasta 10.000.- prendarios, joyas desde 1.00 adelante.

Vehiculos

VENDO CUCARACHA Volkswagen 1967 magnífico estado, equipado Juan de la Riva 1454 (20-22/45299)

VENDO MOTORES, usados Chevrolet, Dodge, Ford, parabrisas, tambores, alternadores punta ejes, barras torción, precios de ocasión Zoilo Flores 1284 (12-20/45041)

PARA CATERPILLAR D 7 Serie 3 T vendo ruedas locas. Asimismo para 4R y 5R culatas 7B-2413 piñón transmisión 8B 2952 Precio ocasión Referencias Casilla 3211 Teléfono 24652. (19-21/45294)

VENDO VOLQUETAS Ref. al Tel. 82304 (r)

VENDO AUTO, regalado, Estados Unidos 1458 Miraflores (17-18/45276)

COCHABAMBA

EN COCHABAMBA Vendo chalet apto para residencia o Consulado 2 plantas, 5 dormitorios, living 2 comedores y demás dependencias. Depósito, Garaje y Jardín situado sobre plaza Cobija a 7 cuadras de la Plaza principal Ref. Casilla 1074 COCHABAMBA Casilla 311 Santa Cruz.

RESIDENCIAL MADRID.- Ofrece habitaciones confortables, a precios módicos, en zona comercial de la Avenida Aroma. Dirección Calle Junín 6723 (al lado de Flota Continental).

Tocadiscos TV-Radios

COMPRO APARATO De televisión de 19 pulgadas ref. Calle Victor Sanjinez 2628 (R).

VENDO aparato Stereo, 4 en 1200 Watts Marca Silvania, parlantes con suspensión de aire Ref. Tel. 41944 (r)

APARATO CUADRAFONICO 4 en 1 de 4 parlantes Tel. 21584 o calle Castro 1581 Sr. Escóbar (r)

Teléfonos

CARVAJAL Yanacocha 448 Tel. 54862.- Teléfono particular, alquiler, Sopocachi.

SE ALQUILA TELEFONO Particular en zona céntrica Ref. Teléfono 83933 (19-20/45283)

CARVAJAL Yanacocha 448 Tel. 54862.- Teléfono particular, alquiler, Sopocachi (19-20)

Empleados

NECESITO PINTOR urgente llamar al Tel. 82304 (r)

NIÑERA SE NECESITA Buen sueldo. Capitán Ravelo 2480 Teléfono 28275 (19-20/45286).

Tiendas Kioscos

CARVAJAL Yanacocha 448 Tel. 54862.- Tienda tras-ticrético. Otra Tejada Sorzano, 35.000.- Tienda Av. República anticrético 10.000.- Otra calle Tarapaca cerca Garita, anticrético, 20.000. (19-20)

JUSTO Y FRANCO

AGENDA

-- PRESENCIA Av. Mariscal Santa Cruz - Ed. CENTRAL: Tel. 40460 - 41125 y 52184 - GER. 52172.- PUBLICIDAD: Tel. 52178 REDACCION Casilla 1451.-. Cajón Postal 2275.

FARMACIAS DE TURNO

Del 16 AL 22 DE MARZO

EL MUNDO Corrales - Yungas N°. 396. Tel. 41320. EL-CA Venezuela N°. 1430. Tel. 28453. NOBEL, Antezana Galindo 28020. 20 DE OCTUBRE, Av. 20 de Octubre Obrajes PLATA, Av. Armentia N°. 660 Tel. 27360. CALACOTO Av. 215. Tel 82260

FARMACIAS DE TURNO PERMANENTE

OBRAJES Plaza Franz Tamayo Tel. 82661. Obrajes. Republica 20 Tel. 20223 Villa Victoria.- VERA CRUZ Av. Tel. 59107 Alto de La Paz.- CRISTO REY General Lanza Sopocachi Alto.

TELEFONOS DE URGENCIA

BOMBEROS 119.- ASISTENCIA PUBLICA 118-2111 TRULLA 110.- TRANSITO 26148.- SAMAPA 26000-26001 TELEFONOS (RECLAMOS) 123.- INFORMACIONES 116 HORA 117.- LARGA DISTANCIA-EXTERIOR 0-1997-99.- INTI HOSPITAL DE CLINICAS CENTRAL 23212-23213.- AAA

PLOTAS

TRANS-SERVICE LTDA. Alto de la Alianza Nº. TRANSPORTES "EL CHAPACO" Choquehuara, 30 TRANSPORTES UNIVERSO Av. Montes 23 - 30 PORTES SAMA. Murillo esq. Graneros Tel. 30462 - 3 PULLMAN BOLIVIA. Plaza Alonso de Mendoza, 1 ANDINO.- León de la Barra 360 Tel. 30471.- RESM Tel. 26961.- CONTINENTAL Av. Montes 670 Tel. 26962 Av. Montes 620 Tel. 20477 - 60451.- LAURO Av. Camach TRANSPORTES PILCOMAYO Figueroa esq. Tejada ALIAGA Av. Montes 700 Tel. 26276.- URU Boni TRANSPORTE INTERNACIONAL Plaza Alonso de 21970.- FLOTA YUNGUEÑA calle Cevicos Nº. 187 TRANSPORTES TARIJA Thodi esq. Victoria Emilio Calderon 583 Teléfono Poder.- TE PORTES ABAROA Plaza Alonso de Mendoza 1 BUSES KIRQUINCHO Boni 108. Tel. 30611.- TRANSP MENDEZ. Chuquisaca 626 Tel. 20861.- TRANSPORTES Boni Nº 108 Tel. 30275.- TRANSPORTES MANCO KAPAC 580 (Hotel Tumusla).- "DORADO ORIENTE" Comercio Boni 106. Tel. 40375.- TRANSPORTES RIVEROS (Cochabamba 660 Tel. 20984. EXPRESO PANAMERICANO LTDA. Sucre - Villazon. Dirección calle Boni Nº. 187 Teléfono

EMPRESAS AEREAS

LLOYD AEREO BOLIVIANO Tels. 54645-53132-53760 LUFTHANSA Tels. 20383-23780-30459-30600. AEROFLOT AEROLINEAS ARGENTINAS Tel. 30792.- AVIANCA Tel. FRANCE Tel. 51740.- LAB Tel. 26536. KLM Tel. 42962.- PAN PANAM Tels. 54137-54138.- BOA Tel. 26367.- VARIG Tel. TORIAN A. Tel. 54567.- AIR CANADA.- AEROLINEAS B.O.A.C. Tel. 52461.- CANADIAN PACIFIC Tels. 30341 - 3 AIRLINES Tel. 35541.- BRITISH- CALEDONIAN Tel. 52

BRANIFF INTERNATIONAL

VENTAS-INFORMES Tels. 21100-21105.- AEROPUE CARGA Tels. 20855-20612.- ESTACION CENTRAL Tels. TACION GUAGUI Tel. 868.

CARVAJAL Yanacocha 448 Tel. 54862.- Tienda, anticrético, calle Tarapacá, cerca Garita, 20.000.

Jugue

Restaurant Bares

CARVAJAL Yanacocha 448 Tel. 54862.- Bar restaurant, Av. Illimani transfiero (19-20)

Máq

Salón de Peinados

CARVAJAL Yanacocha 448 Tel. 54862.- Salón de Peinados, Av. Buenos Aires, transferencia. (19-20)

Refrig Coci

C-vimin inti

Cada sobre contiene 1g. de Vitamina C.

Muebl

TODOS SAMOS CON Opotónico VITAMINADO

Neuro Vimin "INTI" NEUROTONICO RECONSTITUYENTE BIOLOGICO

HOY CINES TV

...TRO MUNICIPAL
...timos días de ...ción de la FAMILIA ...ES en la obra cómica ...ica LA BELLA GENIO ...HONY TICONA, con la ...ción de los Salvajes del ... y el grupo folklórico ...NAKU ANDINO, Tanda y ...de Palcos 70.00, Platea 10.00, ...ntario 7.00 y Galería 5.00

...ALI CAMPERO Tel. 23333
...ión VAMOS A MATAR ...PAREROS, Tanda y Noche ...Y NARANJA MECANICA, ...ramente prohibida para ...res de 21 años, ingreso con ...de identidad. Matinée ...0.50, Tanda y Noche 14.00.

...DE JULIO Tel. 22191
...Tanda y Noche PUE... CHICO, Tanda Cine Club ...ánica, con debate y la ...ación de los Pro... ...res Matinée, Tanda y ...0.00 - 10.00

...ERSO Tel. 42660
...ée, Tanda y Noche ...A AZUL. Prohibida para ...res de 21 años. Matinée, ...y Noche Mezzanine 12.00, ...ón, Tanda y Noche Platea

...Tel. 29704
...Tanda y Noche LA ...(EL TALION. Matinée, Tanda y Noche 5.00

TESLA Tel. 53803
Matinée, Tanda y Noche AL-FREDO, AL-FREDO. (Censura 18 años). Matinée 7.50, 6.00, Tanda y Noche 7.50, 9.00

PRINCESA Tel. 51821
Matinée, Tanda y Noche AEROPUERTO. Matinée 5.00, 3.50, Tanda y Noche 5.00, 5.00, 4.00

6 DE AGOSTO Tel. 23829
Matinée, Tanda y Noche PISTOLEROS MALDITOS. Actualidades Mundiales Nº 8, Matinée Platea 6, Mezzanine 7.50, Tanda y Noche Platea 7.50, Mezzanine 9.00

BOLIVAR Tel. 25051
Matinée, Tanda y Noche EL SINDICALISTA

MEXICO Tel. 26867
Matinée doble LA NOVICIA SONADORA - EL ENANO, Tanda doble EL TAXI DE LOS CONFLICTOS - EL ENANO, Noche doble LOS NOVIOS - EL ENANO, Matinée 4.50, 3.50, Tanda y Noche 5.00 - 4.00

MURILLO Tel. 52647
Matinée, doble YO QUIERO DIBUJARTE y LA REVANCHA DEL LUCHADOR CHINO, Tanda y Noche doble YO QUIERO DIBUJARTE y FUGA SIN FIN. Matinée, Tanda y Noche 4.50 - 3.50.

CENTER Tel. 20573
Matinée doble LOS AMORES DE JUAN CHARRASQUEADO y CABALLO DE ACERO, Tanda y Noche doble CLICK FOTOGRAFO DE MODELOS y LOS AMORES DE JUAN CHARRASQUEADO. Matinée 3.60, 3.10, Tanda y Noche 4.70 - 3.60

VARIEDADES Tel. 24071
Matinée ARCHIVO SECRETO y LA CHIADA BIEN CRIADA, Tanda ANGEL, ANGEL AMPARANOS y ARCHIVO SECRETO, Noche ANGEL, ANGEL AMPARANOS y LA CRIADA BIEN CRIADA. Matinée 4.00 - 3.00, Tanda y Noche 4.50, 3.00

ABAROA Tel. 56252
Matinée, Tanda y Noche dobles MORTADELLA y NIDO DE AVISPAS. Matinée Platea 4.00 - 3.00, Tanda y Noche Platea 4.50, 3.50

BUSCH Tel. 53694
Matinée y Tanda SOLO DOS DOS y LA HERMANA TRINQUETE, Noche ARDIENTE DESEO y LA HERMANA TRINQUETE, Matinée 3.00, 4.00, Tanda y Noche 3.50 - 4.50.

ESMERALDA Tel. 52454
Matinée, Tanda y Noche dobles LA HERMANDAD DE SATANAS - HOMBRES EN LLAMAS T.P., Matinée 4.00, Tanda y Noche 4.50.

COLONIAL (EX SAN CALIXTO)
Matinée, y Tanda doble YO SOY LA LEY y TIERRA BRAVA Y A SU ALREDEDOR MUERTE, Noche TIERRA BRAVA Y A SU ALREDEDOR MUERTE, Matinée, Tanda y Noche 5.00

IMPERIO Tel. 40451
Matinée, Tanda y Noche dobles EL ESPADACHIN VOLADOR y LA BATALLA DE OKINAWA, Matinée, Tanda y Noche 4.00, 3.00

ILLIMANI Tel. 42575
Matinée, Tanda y Noche doble PROGRAMAS DE CORTOS y EL CANONERO DE YANGTES. Matinée 2.50, Tanda y Noche 3.50

SCALA Tel. 23535
Matinée, Tanda y Noche ADIOS INOCENCIA, ADIOS. Prohibida para menores de 21 años ingreso con carnet de identidad. Noticioso EL MUNDO AL INSTANTE. Matinée 6.00, 7.50, Tanda y Noche 7.50, 9.00

LA PAZ Tel. 53842
Matinée, Tanda y Noche A MAXIMA VELOCIDAD. Noticioso EL MUNDO AL INSTANTE. Matinée 6.00, 7.50, Tanda y Noche 7.50 - 9.00

MIRAFLORES Tel. 53139
Matinée doble EL VERANEO DE LOS CAPANELLI y EL DESERTOR, Tanda y Noche dobles CINCO HOMBRES SALVAJES y EL DESERTOR, Matinée 4.00, Tanda y Noche 4.50.

ROXY
Matinée, Tanda y Noche dobles LA ULTIMA ESPERANZA y LA FUGA FANTASTICA. Matinée 4.00, Tanda y Noche 4.50.

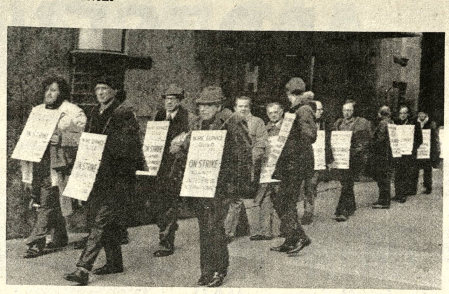

HUELGA.- Nueva York, 19 (AP).- Miembros del Sindicato de Agencias de Noticias montan un piquete de huelga en la sede de la United Press Internacional en Nueva York. (Radiofoto AP especial para PRESENCIA).

Protesta por detención de dirigente radical peronista

BUENOS AIRES, 19 (AP).- La detención de Mario Firmenich, máximo dirigente de la izquierda radical peronista, es una incalificable arbitrariedad, dijeron hoy voceros de esa tendencia.

Firmenich fue arrestado ayer por la policía provincial de Buenos Aires junto con otros cinco miembros del peronismo radical.

Los observadores consideran que la detención de Firmenich ahonda aún más la profunda brecha que separa a la izquierda peronista del gobierno del Presidente Juan D. Perón y que está vinculada con el áspero pleito interno en el partido gobernante.

Firmenich, de 28 años, es también uno de los jefes de la organización Montoneros, el principal grupo guerrillero peronista.

Los Montoneros dicen que han abandonado sus actividades terroristas en favor de la política pacífica desde que Perón asumió el poder en mayo pasado.

Durante el gobierno militar que precedió al peronismo protagonizaron sangrientas acciones terroristas, que incluyeron el secuestro y asesinato del ex Presidente Pedro E. Aramburu en 1970.

La policía no reveló las acusaciones hechas a Firmenich, capturado en la madrugada del lunes en una casa de campo próxima a Buenos Aires, donde había pasado el fin de semana.

El diputado Leonardo Bettanin, peronista de izquierda, dijo que intentó ver al jefe montonero en la comisaría policial, pero no pudo porque está incomunicado.

Otro líder de la Juventud Peronista, Juan Carlos Gullo, expresó que la detención es una incalificable arbitrariedad y responde a causas netamente políticas. Trascendió que la izquierda peronista convocará a una movilización popular el viernes, para exigir su libertad.

La izquierda peronista, que jugó decisivo papel en la campaña política y electoral que permitió recuperar el poder a Perón, está ahora en conflicto con los grupos moderados y derechistas de ese sector que prevalecen en el gobierno del veterano caudillo de 78 años.

El sector radicalizado se abstiene de censurar directamente a Perón y dice que son los colaboradores del presidente quienes no cumplen el programa de liberación que el peronismo prometió en la campaña electoral.

Una de las cosas que critican es el pacto social que por iniciativa del gobierno firmaron los sindicatos y las empresas para congelar salarios y precios.

Perón había dicho que el pacto social era fundamental para su política, pese a lo cual Firmenich exhortó el 11 de marzo a 40.000 de sus partidarios a destruir el pacto, porque perjudica a los trabajadores.

Perón emprendió el año pasado una enérgica campaña contra la izquierda peronista acusándola de haber infiltrado al ideario peronista verdadero con ideas marxistas y de otras procedencias.

PALABRAS CRUZADAS

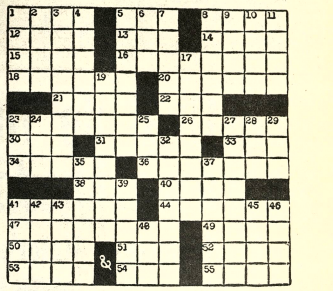

HORIZONTALES: 1.- Quebrado; 5.- Agarradera; 8.- Plumíferos; 12.- Figura de la baraja española (Inv.); 13.- Percibir con los ojos; 14.- Sulfato de cal hidratado; 15.- Coloca, sitúa; 16.- Distrito del Est. de Guanajuato (México); 18.- Nombre de mes (Pl.); 20.- Famoso por su fuerza; 21.- Hembra del loro; 22.- Pronombre demostrativo; 23.- Guarda tesoros; 26.- Enfermedad respiratoria (Pl.); 30.- Hijo de Adan y Eva; 31.- Campesino rústico; 33.- Sonido reflejado; 34.- Aro pequeño, pendiente; 36.- Recipientes para amasar pan; 38.- Población del Perú; 40.- Pura, limpia; 41.- Trabajos excesivos y penosos; 44.- Lecheterezas; 47.- Del verbo manosear; 49.- Continúo; 50.- Aliméntese (Inv.); 51.- Del verbo arar; 52.- Del verbo sanar (Inv.); 53.- Sin enfermedad; 54.- Señal de auxilio; 55.- Madre de Isaac.

VERTICALES: 1.- Tabaco en Polvo; 2.- Marco Salvio, emperador romano (Año 69); 3.- Tonel pequeño; 4.- Domesticanosos; 5.- Dará recado; 6.- Existir; 7.- Del verbo arar; 8.- Lo que caracterizó a Gandhi; 9.- Mires; 10.- Pronombre demostrativo; 11.- Pronombre inglés; 17.- Que pasan; 19.- Láminas que imitan el oro; 23.- Agarradera; 24.- Río de España, en los Pirineos; 25.- Amarra; 27.- Célebre cortesana romana; 28.- Adverbio de lugar; 29.- Auxilio; 32.- Guarniciones de las caballerias; 35.- General y político costarricense, presidente en 1917; 37.- Cicuta menor (Pl.); 39.- De huesos (Fem.); 41.- Del verbo amar; 42.- Prestigio; 43.- Fruta tropical; 45.- Segunda esposa de Abrahan; 46.- Insipida; 48.- Anillo.

SOLUCION

E	C	O	J	O		A	P	R	E	S
T	I	N	T	A		L	I	S	T	O
O	R	E	O		A	S	E	S		S
C	O	S	A	S		P	Z		M	A
A	T	E		A	F	O		A	U	A
R	E	T	A	M	A		A	M	A	S
		P	A	R	I	S	E	O		
C	O	L	A	B		P	E	S	T	A
A	M	A	N	S	O	R		S	A	R
T	I	O		I	E	S		A	P	A
A	Z	O	N		A	L	A		J	O
A	L	E	A	D	O		A	D	R	I
A	R	E	L	O	S		R	O	A	N

Siria e Israel libraron otro duelo de artillería en Golán

TEL SHAMS, SIRIA OCUPADA, 19 (AP).- Siria e Israel libraron hoy otro duelo de artillería en las alturas de Golan donde la guerra del Medio Oriente continúa, y el comandante de un tanque israeli dijo desde su torre: Es como una galería de tiro.

Comenzamos a abrir fuego contra tanques e instalaciones sirias. Disparamos unas 20 salvas en una hora y conseguimos hacer muchos blancos, dijo el oficial, cuyo rostro ennegrecido asomaba de un tanque Centurión en este puesto de avanzada a unos 45 kilómetros de Damasco.

Hicimos blanco en un edificio y varios tanques y vi cuando los soldados sirios se dispersaban, dijo el joven oficial israeli.

Por debajo de su casco y sus gafas oscuras de sol aparecía el pelo enmarañado y sus manos estaban sucias después de pasar varios días viviendo en estado de alerta en el interior del tanque.

El intenso intercambio en la meseta volcánica de Golán reveló que la lucha distaba de ser unilateral. Los proyectiles disparados por los comandos sirios caían en torno a un puesto israeli y parecía que algunos hacían blancos directos.

Los duelos de cañones de largo alcance y las batallas de tanques estaban en su octavo día consecutivo y dos oficiales de la tregua de Naciones Unidas resultaron heridos.

Los observadores del organismo mundial, un finlandés y un danés, son miembros de la organización de supervisión de la tregua, cuyos 10 hombres desarmados en 19 puestos del frente de Golán incluyen a oficiales norteamericanos y soviéticos.

Los oficiales, que son los primeros de dicha fuerza que resultan heridos desde la frágil tregua iniciada hace 146 días, fueron alcanzados en su puesto de observación al norte de aquí en el lado sirio de la línea.

Siria denunció que habían resultado heridos por un proyectil israeli, pero el comando militar israeli dijo que no era posible determinar a los responsables.

El Ministro israeli de Defensa, Moshe Dayan, que recorrió las posiciones del frente durante el encuentro, advirtió anoche que la continuada lucha en las alturas de Golán podría echar por tierra las gestiones de paz en el Medio Oriente del Secretario de Estado norteamericano, Henry A. Kissinger.

Dayan dijo que los progresos de paz con Egipto podrían depender de las conversaciones sirio-israelies en Washington y que Siria estaba formulando demandas territoriales extremas.

En la granja colectiva israeli de Ein Zivan, detrás de la línea de tregua pero cerca de la nueva saliente del territorio capturado en octubre por las fuerzas judías, los niños todavía permanecían en los refugios al mediodía, casi seis horas después de estallar los cañoneos.

Cerca de Naffak, un pueblo convertido en cuartel general israeli antes de la guerra, los civiles trabajaban en una fábrica de asfalto pese al cañoneo. Para atenuar los sonidos bélicos, el sistema de altavoces de la fábrica difundía aires de rock and roll. En una colina distante las bombas sirias elevaban columnas de polvo y los cañones israelies respondían.

Policía uruguaya prohibió reuniones de tipo gremial

——MONTEVIDEO, 19 (AP).- La jefatura de policía prohibió hoy hasta nuevo aviso todo tipo de asambleas y reuniones de tipo gremial, sin que se dieran a conocer las razones de la decisión.

Las actividades sindicales ya están rigurosamente restringidas desde el 30 de junio pasado, tres días después de la clausura del parlamento por orden del Presidente Juan M. Bordaberry; pero ocasionalmente se autorizaban reuniones de determinados gremios.

En esas reuniones se planificaban las nuevas afiliaciones o formulación de otros estatutos.

El 30 de junio, el gobierno disolvió por asociación ilícita a la Convención Nacional de Trabajadores (CNT), que estaba controlada por el Partido Comunista que, a su vez, fue proscripto en diciembre pasado junto a 13 organizaciones políticas y gremiales izquierdistas, con lo que pasó así a ejercer un estricto control sobre los sindicatos para evitar perturbaciones laborales.

La decisión policial, de la que da cuenta el diario "El Día" se adopto pocas horas después que la representación laboral en la comisión de productividad, precios e ingresos (COPRIN), organismo formado por el gobierno y empresarios, pidió aumentos de sueldos generales a partir del primero de abril, sin dar a conocer los porcentajes.

No se sabía si la prohibición de reuniones estaría relacionada con el pedido de aumentos, en momento en que la masa asalariada considera insuficientes los sueldos debido al alza constante en el costo de la vida.

En enero, según las estadísticas oficiales, la inflación fue del 16,80 por ciento. Los sueldos fueron aumentados en enero en un 13 por ciento, pero la inflación de 1973 fue del 77,5 por ciento.

No había indicios inmediatos de que el gobierno pudiera otorgar algún aumento de sueldos como demanda de la representación obrera en COPRIN.

Para controlar más las actividades sindicales, el gobierno creó una ley llamada de garantías del trabajo que determina una serie de limitaciones para evitar huelgas o paros infundados y evitar el proselitismo político en los sindicatos.

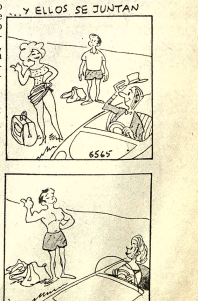

NUNCA COMO AHORA LA PANTALLA CAPTO LAS PRUEBAS MAS ESPELUZNANTES DE AQUELLOS QUE SE JUEGAN LA VIDA EN LAS PISTAS DE LA MUERTE!

PARA Corky UN AUTOMOVIL ES MAS QUE UNA AMANTE...¡ES SU ARMA...!

A MAXIMA VELOCIDAD
PATRICK O'NEAL
ROBERT BLAKE • CHARLOTTE RAMPLING
UN OTRO IMPACTO DE INCOFISA
HOY - EMOCIONANTE
ESTRENO Cine LA PAZ

EL EXITO DE LA TELEVISION!!
AHORA EN PANTALLAG GIGANTE
A TODO COLOR SATURNINO!!
LOREN · BURTON · LAZ
SATURNINO
LAS ESTRELLAS DE ESTA PELICULA SON PUROS ANIMALES
PRODUCCIONES © CARLOS AMADOR presenta
SATURNINO Y LA VACA VACA
Distribuye Corporación Americana
Los animalitos actúan, hablan y cantan en ESPAÑOL
Una divertida historia de largo metraje A COLORES
¡LA MAS ORIGINAL PELICULA DEL MUNDO JAMAS ANTES PRODUCIDA!
MAÑANA ESTRENO SOLO EN FUNCIONES DE MATINEES
CINE MONJE CAMPERO

Clint EASTWOOD
... una invitación al terror...
LOS GRITOS QUE SE ESCUCHEN PUEDEN SER LOS SUYOS!
OBSESION MORTAL
MAYORES DE 14 AÑOS
Co-Estrellas JESSICA WALTER · DONNA MILLS JOHN LARCH
GUION DE JO HEIMS Y DEAN RIESNER • HISTORIA DE JO HEIMS • DIRIGIDA POR: CLINT EASTWOOD
PRODUCIDA POR: ROBERT DALEY • UNA PRESENTACION DE: JENNINGS LANG
UNA PRODUCCION MALPASO COMPANY • UNA PELICULA UNIVERSAL-MALPASO COMPANY TECHNICOLOR
CINE "TESLA"
HOY ESPELUZNANTE ESTRENO

¡LA SED DE VENGANZA LO CONVIRTIO EN UNA FIERA, Y DEJO UNA SECUELA DE TERROR Y VIOLENCIA...!
LA CELADA
OLIVER REED
JILL ST. JOHN · IAN Mc SHANE
Technicolor
ANDINA
MAÑANA 6 de AGOSTO

UN HOMBRE PACIFICO QUE SE VUELVE VIOLENTO...!
ROBERT REDFORD
en la realización de SYDNEY POLLACK
LA LEY DEL TALION
PARIS

RICHARD BURTON
¡EN UNA NUEVA DIMENSION ASOMBROSA DEL SUSPENSO!!
¡UN VENDAVAL TRAGICO DONDE REFINADAS BELLEZAS MUEREN VICTIMAS DE UN SINIESTRO MALHECHOR!
BARBA AZUL
¡UNA CIMA DE ESCALOFRIANTES ESCENAS QUE EL CINE ALCANZA POCAS VECES...!!
Panoramica Eastmancolor
RAQUEL WELCH
KARIN SCHUBERT
SYBIL DANNING
NATHALIE DELON
JOEY HEATHERTON
VIRNA LISI
MARILU TOLO
AGOSTINA BELLI
ES OTRO IMPACTO DE INCOFISA Ltda.
HOY GRAN SUCESO Cine UNIVERSO

ACIDEZ estomacal LUMAG!
alumag ANTI-ACIDO
Cada tableta 45 Ctvs. en todo el país.

PRESENCIA Deportes
La Paz, Bolivia, miércoles 20 de Marzo de 1974.

Festival de fin de semana será aprobado recién hoy

El 26 sortean fixture de la Primera "A"

Esta noche será aprobada la realización del Festival Futbolístico de la Asociación de Fútbol de La Paz para este fin de semana. En principio, se había logrado la participación de siete equipos en el mencionado evento, pero ante la deserción de Chaco Petrolero que viaja a Oruro, el Consejo Central determinó considerar por esta noche el fixture y la aprobación del mencionado evento.

FIXTURE

—En la reunión de Consejo Central del próximo martes, 26, será aprobado el fixture de la Primera "A" en su primera parte. El lunes 25, finalizarán las inscripciones y el torneo ha sido ratificado para el sábado 30 en su inauguración.

INFORME DE AUDITORIA

—Por determinación del Consejo Central, el informe de auditoría que realizó la Contraloría General de la República, pasará a consideración del Tribunal de Disciplina y Penalidades para que conjuntamente con la comisión de Hacienda de la AFLP se haga una evaluación a fin de poder determinar, el resultado económico de las anteriores gestiones.

Este tema, tuvo a los delegados del Consejo Central en una acalorada discusión de más de una hora. Estuvo a punto de producirse un enfrentamiento entre delegados de la AFLP.

—Se conoció oficialmente el pedido del Círculo de Periodistas Deportivos de Bolivia, para que se tome en cuenta la fecha del domingo 29 de abril, a fin de que los periodistas deportivos organicen su Festival anual. El club Bolívar solicitó permiso para jugar en Tupiza, Potosí, Chilcobija y Caracato. La Asociación de Fútbol resolvió autorizar los partidos en las dos localidades nombradas, pero en los otros centros mineros, no pueden jugar sino tienen el permiso respectivo de la FBF, por no ser afiliadas.

CASO DALMAZONE

Oficialmente se conoció el problema del jugador Carlos Dalmazone, que firmó por dos clubes profesionales. 31 de Octubre, aduce tener el pase del jugador, mientras que Mariscal Santa Cruz, tiene contrato firmado y inscribió anoche oficialmente a dicho jugador. Se decidió dejar en manos de los clubes, la solución de este problema.

Municipal pidió un anticipo de 20.738 pesos bolivianos para pago de hotel de las delegaciones de Deportes La Serena y Wisterman de Cochabamba.

Rosario le ganó 1-0 a U.Española

SANTIAGO DE CHILE, 19 (AP).— Rosario Central de Argentina venció esta noche 1-0 a Unión Española de Chile un partido de fútbol correspondiente al grupo uno de la Copa Libertadores de América.

El tanto argentino fue logrado a a los 33 minutos de la segunda fracción por Aldo Pedro Poy.

Más de 15.000 personas presenciaron la confrontación verificada en el estadio "Nacional" de esta capital, la que fue dirigida por el árbitro brasileño Romoaldo Arphi Philo.

Los comentaristas locales dijeron que entre los espectadores habían unos 3.000 argentinos que viajaron para alentar al cuadro rosarino.

Rosario Central aplicó una estricta marcación, anulando a la ofensiva local mientras que sus delanteros llegaban al arco defendido por Leopoldo Vallejos sólo esporádicamente.

En la etapa de complemento, Unión Española hizo ingresar a Jorge Spedaletti por Las Heras y a Yavár por Julio Suazo, lo que le dio un mayor poder de ataque.

La caída de Durán ante Esteban de Jesús

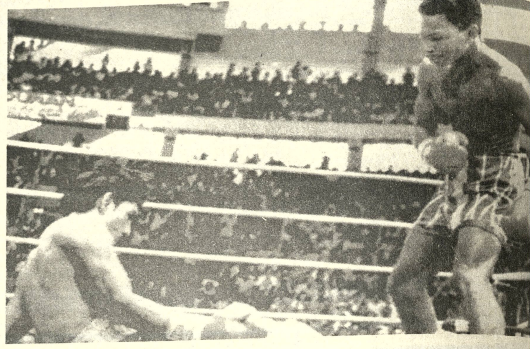

PANAMA, MARZO (AP).- El campeón mundial de peso liviano, Roberto "mano de piedra" Durán, aparece en la lona, derribado por el desafiante Esteban de Jesús. Ocurrió en el primer round, pero posteriormente Durán se recuperó y venció a su rival. (RADIOFOTO APA PARA PRESENCIA).

ATAQUE EDIL. Uno de los ataques "ediles", que fueron frenados el domingo pasado por la retaguardia stronguista. Partiva y Costa, fuera de acción ante el rechazo de Morales.

La Paz será sede del congreso Nal. de tenis

Para los días 22, 23 y 24 del presente se oficializó la realización del congreso nacional de la Federación Boliviana de Tenis, a realizarse en esta capital, concretamente en las instalaciones del club La Paz de La Florida.

Hasta el momento se conocen los nombres de dos candidatos a ocupar la presidencia de la mencionada entidad por la gestión 1974-75, ellos son Julián Alvarado y Carlos Ballivián, la FPT I predice actualmente Raúl Espinoza.

En ocasión del congreso acuerdo a la orden del procederá a revisar estatutos y reglamentos dad adecuándolos a General del Deporte.

Es posible también está definido que en el congreso y chineteos terminado por la referencia del Deporte sólo reconocerá asociaciones de capital

Finalmente el congreso abocará a la elección de dente y el vice presidente Federación.

Inscripciones para nacional de básquet

El 25 del presente se cerrarán las inscripciones para los equipos interesados en intervenir en el próximo torneo nacional de damas mayores a realizarse en Potosí, del 12 al 19 de mayo del presente año.

Posteriormente el Comité Técnico de la Federación Boliviana de Básquetbol en base al número de inscritos hará conocer el rol de partidos en la fase eliminatoria que será disputada de acuerdo a las zonas geográficas del país.

La final tendrá como sede Potosí en las fechas ya indicadas, y participarán los equipos ganadores de las series eliminatorias. A la fase culminante del torneo ingresarán en forma directa Cochabamba por ser actual campeón nacional, y Potosí por ser la sede.

PARAGUAYAS

De acuerdo a lo manifestado por los dirigentes de la Federación, se supo ayer que en las próximas horas se concretará o desestimará la presentación del equipo femenino de básquetbol de Guaraní de Asunción del Paraguay. En caso de concretarse la actuación de las guaran íes estas estas realizarían con el primer quinteto de Municipal que la semana pasada bajo el nombre de "Combinado La Paz" sostuvo compromisos frente a la selección de Colombia.

Desde la TRIBUNA

Por: Tito de La Viña

El pez grande y el chico

Los brasileños se salieron nomás con la suya en lo que respecta a las fechas para la Copa Libertadores de América, enfrentando a los conjuntos bolivianos. Por eso el título. El pez grande se come al chico, dice un refrán, y es cierto.

El fútbol y en general en deporte, es muy frecuente, por no decir que constituye una norma, el predominio total de los "grandes" de Sudamérica llámense Brasil, Argentina o Uruguay, sobre todo en materia futbolística. Lo ocurrido en la Copa Libertadores de América con un fixture ya fijado por la Confederación Sudamericana de Fútbol, es ciertamente revelador en cuanto al acatamiento a pie juntillas que hacen los "chicos", y las resoluciones que adoptan los "grandes" muchas veces sin siquiera esperar determinaciones que emanen de reuniones o de arreglos entre partes. Claro que mucho de culpa de ese sometimiento, tienen los países "chicos" como Bolivia, Ecuador o Colombia, que acceden a todo cuanto los "grandes" resuelven y no hacen prevalecer sus derechos, mediante reclamaciones o actitudes que muestren que ellos también tienen derecho a ser considerados deportistas y competidores, y no simplemente "rellenos" de las programaciones de Copas Libertadores, o de competencias de otra índole.

Municipal y Wilsterman afirmaron una y otra vez que no tolerarían que los brasileños desconoczan las fechas iniciales fijadas por la CSF, pero en la práctica nada de eso ocurrió. Parece que primó el aspecto económico y los brasileños salieron con su gusto, disponiendo que los partidos de revancha se jueguen después del mundial, cosa que no ocurrió con ningún otro grupo, pues acarrea discontinuidad en la producción de los equipos y otros factores totalmente negativos. Quien sabe si hubiera sido más práctico que los clubes bolivianos optasen por solicitar a la Confederación Sudamericana que se cumpliera lo establecido en la reunión de Lima, y de ese modo pasar directamente a las semifinales, que hubiera representado la primera vez que equipos nacionales lograran tal objetivo. Tenían además la posibilidad de ganar dinero por cuanto en las semifinales, y ante mayor expectativa, hubieran enfrentado a argentinos, uruguayos o peruanos. Sin embargo, los nacionales quedaron sometidos una vez más en "mesa", fuera de la cancha. No hay nada que hacer; el pez grande se come al chico.

Strongest desistiría de jugadores de Boca

Las elevadas pretensiones económicas de jugadores de segunda división de Boca Juniors de Buenos Aires estarían a punto de determinar que el club The Strongest cancele dos contrataciones anunciadas la semana pasada.

La declaración la formuló ayer a PRESENCIA el presidente de la entidad "atigrada" - Rafael Mendoza- quien se enteró de la situación mediante una comunicación telefónica que ayer sostuvo con un enviado del club que a la fecha se encuentra en la capital argentina gestionando las mencionadas contrataciones.

De todas maneras -dijo el titular de Strongest- se encomendó al enviado locar todos los resortes que sean necesarios para poder contratar a dos deportistas a un precio que sea asequible para la entidad "aurinegra".

EMISARIO

El emisario del club "decano" retornará mañana y traerá en definitiva una respuesta oficial sobre las gestiones que se le encomendó ante dirigentes del club Boca Juniors de la Argentina.

Por otra parte el industrial Rafael Mendoza, dijo que aún existen posibilidades de poder contratar los servicios del jugador chileno Törrez, en caso de que no se concreten las negociaciones en la Argentina. Ahora -acotó- todo depende de que el mencionado deportista chileno ponga en orden sus asuntos pendientes en su país de origen y pueda venir a Bolivia.

CONTRATOS

El mismo dirigente dijo que se firmaron ya contratos con 20 jugadores de primera línea y que ya fueron conocidos por la afición en las anteriores actuaciones del equipo. Entre estos deportistas se incluyen Herrera, Cayo, J. Törres y una mayoría de los que defendieron la casaca "atigrada" el pasado año.

Mientras tanto el equipo que dirige Norberto Fernández, reinició ayer sus entrenamientos de 10 a 12 horas en el estadio obrero siempre con miras al torneo oficial de la AFLP que se avecina.

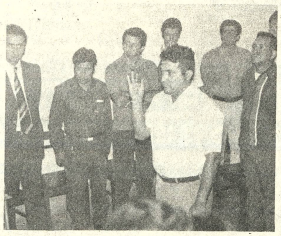

TARIJA, 19. (PRESENCIA).— La Asociación de Fútbol de Tarija, por aclamación, ha reelegido a su Mesa Directiva. En consecuencia prestaron el juramento de rigor los siguientes dirigentes:

Presidente: My. Otto López Murillo, Primer Vicepresidente: Mario Benitez M. Segundo Vicepresidente : Carlos La Fuente. Secretario General: Jorge Ramírez. Secretario de Actas: Maximo Vera Maza, Secretario de Hacienda: Omar Izza G. Secretario de Prensa y Propaganda : Antonio Harriga.

El Presidente de la Asociación es miembro de la Fuerza Aérea de Bolivia y desempeña - en la actualidad las funciones de Alcalde Municipal de esta ciudad.

Semifinales de torne juvenil sudamericano

Santiago de Chile, 19 (AP).— Brasil y Paraguay, que fueron primeros en sus respectivos grupos de la rueda eliminatoria del torneo sudamericano de fútbol juvenil, se enfrentarán el viernes a la Argentina y Uruguay, respectivamente.

Así lo dio a conocer hoy el comité organizador del torneo que programó Paraguay-Uruguay para las 18:30 horas local (18:30 EST) y el encuentro Brasil-Argentina a las 20:30 horas (20:30 EST).

Ambos partidos semifinales se disputarán en el Estadio Nacional de aquí, con capacidad para 80.000 espectadores.

La final entre los ganadores se disputará el domingo 24. Los perdedores jugarán por el tercer puesto en el partido preliminar.

El torneo sudamericano juvenil de fútbol se está jugando desde comienzos de este mes. La rueda eliminatoria terminó el domingo pasado en dos subsedes quedando eliminados Chile, Perú, Colombia, Venezuela y Ecuador.

Brasil ganó el grupo de Concepción, ciudad ubicada 500 kilómetros al sur de Uruguay finalizó en se lugar. En el grupo de 2.000 kilómetros al norte Paraguay y seguido Argentina.

Uruguayos harán gira pre-mundial

Montevideo, 19 (AP).- La preselección uruguaya de fútbol efectuó hoy su último entrenamiento antes de emprender una gira mañana por varios países con vistas al próximo campeonato mundial en Alemania.

La preselección irá primero a Puerto Príncipe donde jugará el sábado con el equipo de Haití.

Los partidos y fecha son los siguientes:

23 y 26 de marzo, en Puerto Príncipe ante Haití; 29 en Jamaica, 1 de abril en Medellín, 4 en Cali, 7 en Guatemala y 24 y 27 en Australia.

Mañana llegan a La Paz 2 jugadores para Municipal

Para mañana en la noche está anunciado el arribo de los jugadores paraguayos que viene gestionando el club Municipal. El presidente de Municipal tiene la esperanza de que los mencionados jugadores lleguen con la documentación necesaria a fin de poder habilitarlos para intervenir en la Copa "Libertadores de América".

También se sabe que llega un entrenador de nacionalidad paraguaya. No se quiso adelantar nombres, a fin de no causar problemas en la continuación de las gestiones.

El arribo se producirá esta noche en la combinación de una compañía aérea .

Oficialmente ayer se confirmó, que la venta de abonos para los partidos contra Palmeiras y Sao Paulo se iniciará la próxima semana. También se informó que el día del partido con Palmeiras se venderán las entradas sueltas.

NOMINA A LA CSF

Faltando dos días para fin de mes, Municipal enviará por cable la nómina oficial de jugadores que tomarán parte en la disputa de la competencia copa Libertadores de América.

También se sabe que la próxima semana se conocerán la terna de jueces extranjeros que tendrán a su cargo el control de los partidos. Se sabe que vendrán árbitros peruanos para los cotejos en La Paz y jueces argentinos para Cochabamba. Los partidos entre los clubes locales serán arbitrados por los jueces nacionales.

Portuguesa y Millonarios en Bogotá

Bogotá, 19 (AP).- La tuguesa, de Venezu Millonarios, de Colo disputan mañana en tudio El Campín el pr de pasar a la segunda del torneo de fútbol tadores de América.

La serie tres v cabezada por el inv Portuguesa con seis en cuatro presentac tres de ellas como loc

Millonarios, que como visitante aún tuguesa, está seguro cinco puntos y es gra considera que tiene u opción para ganar vencedor absoluto d grupo.

El subcampeón colombiano termina la previa en su campo y con un equipo de calidad.

En otro partido del mismo grupo es Medellín jugarán Valencia Venezuela, ya eliminado la copa, y el campeón colombiano Atlético Nacional.

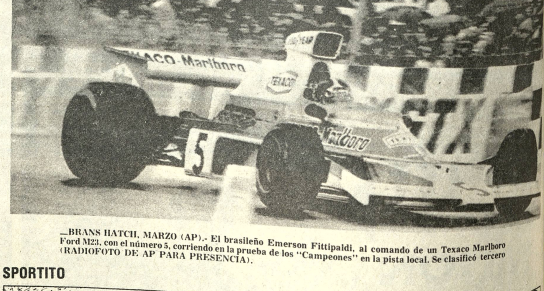

—BRANS HATCH, MARZO (AP).- El brasileño Emerson Fittipaldi, al comando de un Texaco Marlboro Ford M23, con el número 5, corriendo en la prueba de los "Campeones" en la pista local. Se clasificó tercero

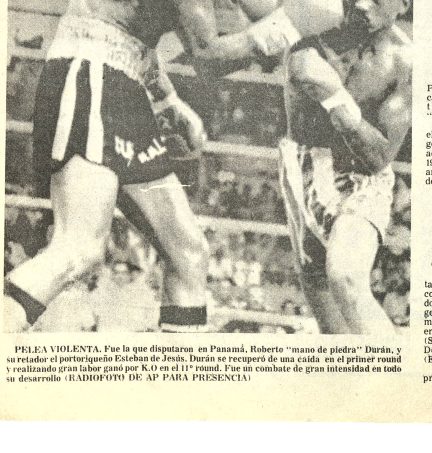

PELEA VIOLENTA. Fue la que disputaron en Panamá, Roberto "mano de piedra" Durán, y su retador el portorriqueño Esteban de Jesús. Durán se recuperó de una caída en el primer round y realizando gran labor ganó por K.O en el 11° round. Fue un combate de gran intensidad en todo su desarrollo (RADIOFOTO DE AP PARA PRESENCIA)

Temporada de golf se iniciará próximo 24

El domingo se iniciará en La Paz Golf Club, Mallasilla, el calendario de juegos con el torneo denominado "Inauguración 1974".

Inmediatamente de elegido el nuevo directorio del club de golf de Mallasilla, ingresa en actividades por la temporada de 1974-75. Para el domingo 24 se anuncian los primeros 18 hoyos de competencia oficial por la disputa del trofeo "Inauguración". Para la oportunidad se usará de la modalidad de contra par con 85 por ciento de handicap. Las inscripciones se recibirán hasta horas 8.30 de la mañana, hora de la iniciación del torneo. En el acto inaugural, habrá una sencilla ceremonia que la realizará el flamante capitán de la institución, Ricardo Córdoba.

Entrega de premios de la Asociación Tenis de mesa

La Asociación Departamental de Tenis de Mesa comunica a los clubes ganadores, deportistas y público en general, que el jueves 21 de marzo a hs. 19:30, procederá a la entrega de premios en el local (Salón de Honor) del Instituto Departamental de Deportes (Estadio H. Siles).

Este acto que contará con la presencia de las máximas autoridades deportivas, estará sujeto a un programa especial elaborado por la Asociación.

Por otra parte, también se entregará el Trofeo "Juventud" y distinciones a los ganadores de este evento, que fue auspiciado por la Subsecretaría de Juventudes, en labor conjunta con la Asociación Departamental.

SPORTITO